

Al·legacions del PRUG Confraria de Pescadors de El Port de la Selva

Títol:

Propostes de la Confraria de pescadors del Port de la Selva

Cos:

- inclusió del Comitè de Cogestió en l'Òrgan gestor del PN
 - manteniment com RNP del calador Tres Frares-Punta Molí
 - manteniment com PN del Pla de Tudela
 - emplaçament alternatiu de les boies de Tavallera
 - compensació econòmica per les pèrdues de les zones No-Take
 - prohibició de l'activitat extractiva sense registre dins RNP
 - màxim 2 canyes/barca en xàrters i particulars
- Incidim: importància de la prohibició de motos nàutiques
Adjuntem justificacions (***Afegir com fitxer adjunt**)

Cos del fitxer adjunt:

1. El **Comitè de cogestió de la pesca al cap de Creus**, òrgan col·legiat adscrit al Departament d'Acció Climàtica, Alimentació i Agenda Rural i compostat per col·lectius científics, sector pesquer professional, entitats vinculades al medi ambient i l'administració competent en matèria de pesca, és el responsable de la redacció del Pla de gestió de la pesca al cap de Creus, així com del control de la seva aplicació, el seu seguiment i el reajustament adaptatiu necessari. Així mateix, ha col·laborat activa i proactivament en les negociacions que han donat lloc a l'actual projecte d'Ordre del Pla rector d'ús i gestió de l'àmbit marí del Parc Natural de Cap de Creus.

Per tot això, la Confraria de pescadors del Port de la Selva demana que la Junta Rectora del Parc Natural convidi al Comitè de cogestió de la pesca al cap de Creus a estar representat dins l'Òrgan gestor del Parc Natural per poder cooperar i proveir de coneixements locals i multidisciplinaris els processos de creació de les polítiques adaptatives, millorant l'assessorament en relació a la preservació dels usos tradicionals i a la conservació del patrimoni natural, dues qüestions que només si es gestionen lligades podran garantir la sostenibilitat econòmica i social del territori a llarg termini.

2. El projecte d'ordre proposa **la zona dels Tres Frares fins a la Punta del Molí** com a "Zona de dinàmica natural" en la qual està prohibida tota activitat extractiva. Aquest espai és d'un calador històric d'interès prioritari per a la pesca artesanal de cap de Creus i el seu tancament comportaria greus perjudicis econòmics per al sector pesquer local.

El projecte d'ordre proposa unes 268 hectàrees (ha) de zones No-take o zones tancades a la pesca. Considerant que actualment només hi ha 22 ha de Reserva natural integral, la proposta incrementa, tot d'una, en més de 12 vegades la superfície actual. Aquestes noves 246 ha tancades a qualsevol tipus d'activitat extractiva comportarien importants pèrdues econòmiques per les arts menors locals, que són altament dependents dels caladors pròxims.

Tenint en compte la important reducció de flota que estem sofrint durant els últims anys, que fa perillar el futur d'aquesta activitat ancestral, juntament amb les condicions meteorològiques que es pateixen en aquest tram de litoral, que limiten de manera natural la quantitat de jornades efectives de les embarcacions petites que encara persisteixen, al Port de la Selva ja s'està aplicant una reducció

d'esforç pesquer significativa sobre els caladors locals que repercuteix sobre la conservació dels recursos marins positivament, però també sobre els ingressos facturats per aquesta activitat econòmica de manera negativa.

Per tot l'exposat i amb les evidències que el sector pesquer és patrimoni cultural que ha estat i continua sent un motor important per al desenvolupament d'aquesta vila, la Confraria de Pescadors del Port de la Selva considera que no es poden reduir més els caladors històrics i demana que la zona dels Tres Frares fins a la Punta del Molí es mantingui amb la seva categoria actual de "Reserva natural parcial".

3. En línia amb el punt anterior, demanem que s'elimini de la proposta la inclusió del **Pla de Tudela** com a "Zona de dinàmica natural".

Permetent la pesca en aquesta zona es podria estudiar l'efecte reserva dels espais tancats contigus. L'evolució i tipologia de les captures del Pla de Tudela podrien ser bons indicadors de la recuperació dels caladors pròxims a la Zona de dinàmica natural de cap Gros-cap de Creus, produïda per la dispersió d'individus a les zones adjacents. A més a més, òbviament, del benefici econòmic directe que podria obtenir el sector pesquer en poder explotar aquest calador.

4. La localització del camp de boies pilot per a la nàutica recreativa proposat en **cala Tavallera** coincideix amb una de les zones de calament més importants de bolitxa (solta bonitolera) de les embarcacions d'arts menors del Port de la Selva.

La pesca amb bolitxa és una activitat tradicional dins el Parc Natural i cala Tavallera (així com ca la Prona, on també està projectada la instal·lació de 2 boies de busseig) és un dels indrets més significatius en quant al volum de captures de bonítol, bacora i altres espècies de pas.

La bolitxa, art de pesca que captura per emmallament, s'instal·la durant un màxim de 5 mesos i mig l'any, únicament durant l'època dels bonítols i espècies afins, que acostuma a iniciar-se a principis del mes de setembre. Es tracta d'un art de pesca altament selectiu que captura espècies de pas i es deixa calat 24 hores al dia. Les maniobres de pesca amb bolitxa requereixen de molt d'espai al voltant de la xarxa calada per poder treballar amb seguretat i, per tant, és necessari que no hi hagi trànsit d'entrada i sortida de vaixells a l'àrea durant la campanya, fent que la instal·lació del camp de boies sigui totalment incompatible amb aquesta pesquera.

Gràcies Sistema de Localització i Seguiment d'Embarcacions Pesqueres de Catalunya (GeoBlau), hem pogut comparar les localitzacions del calament de bolitxa en cala Tavallera amb la possible localització del camp de boies veient la seva interacció espacial (il·lustracions 1 i 2).

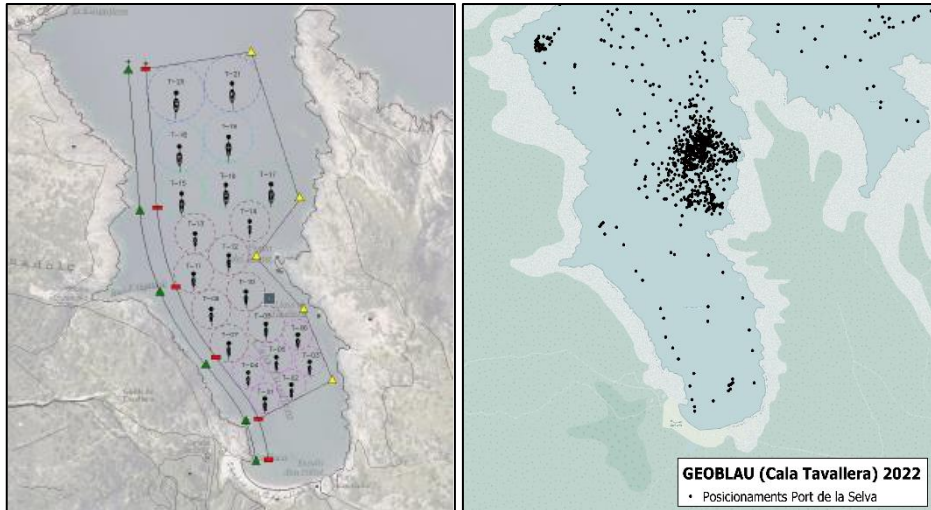

Il·lustració 1: proposta de camp de boies

Il·lustració 2: Geoblau. Port de la Selva 2022

El sistema Geoblau també ha permès comptabilitzar les jornades de pesca en aquesta zona durant l'any 2022, així com l'època d'explotació real i el número d'embarcacions que han feinejat (taula 1)

| JORNADES | EMBARCACIONS | DURACIÓ DE LA CAMPANYA |
|----------|--------------|------------------------|
| 49 | 5 | 4 mesos |

Taula 1: dades d'explotació de bolitxa en cala Tavallera. 2022

El registre històric de captures de les espècies objectiu d'aquesta pesquera ens permet també estimar les captures obtingudes per les embarcacions d'arts menors del Port de la Selva així com els guanys derivats de la seva venda en llotja (taula 2).

| Anys | BACORA | | BONÍTOL | |
|------|--------|-------|---------|--------|
| | Kg | Euros | Kg | Euros |
| 2018 | 1.041 | 1.102 | 1.414 | 8.964 |
| 2019 | 1.111 | 1.351 | 2.735 | 11.712 |
| 2020 | 1.103 | 1.294 | 6.595 | 31.327 |
| 2021 | 5.986 | 8.081 | 1.930 | 14.147 |

Taula 2: notes de venda. CP Port de la Selva

Es dedueix, per tant, que la pesca amb bolitxa ha generat uns 78.000 euros en facturació durant els últims en 4 anys.

Per tot l'exposat, la Confraria de pescadors del Port de la Selva considera aquesta proposta del projecte d'ordre com una línia vermella davant la qual es posiciona totalment en contra, pels perjudicis econòmics que comportaria per a la seva flota però també pels impactes negatius que suposaria pels recursos del Parc Natural. Com s'ha dit, la pesca amb bolitxa captura únicament espècies de pas reduint la pressió pesquera sobre les espècies pròpies del Parc Natural. Si s'impedís la calada, les embarcacions haurien de dedicar-se durant més temps a la pesca d'espècies demersals pròpies de la zona, la qual cosa repercutiria negativament sobre la biodiversitat del Parc Natural i sobre els objectius de sostenibilitat del Pla de gestió de la Pesca al Cap de Creus.

5. Demanem la prohibició de qualsevol tipus d'activitat extractiva dins les aigües de les reserves naturals parcials de la que no es pugui garantir el registre de la seves

captures. El rigor necessari a l'hora d'avaluar l'efecte reserva fa que sigui inviable la **pesca recreativa** en aquestes zones.

D'altra banda, una vegada s'hagin tancat a la pesca les zones de dinàmica natural, les embarcacions de pesca professional hauran de concentrar tota la seva activitat en un espai més reduït i això farà que la convivència entre professionals, recreatius i bussejadors sigui encara més complicada. Les embarcacions de pesca necessiten molta superfície per dur a terme la seva activitat i la limitació prevista en la zonificació projectada crearà interaccions més freqüents i més intenses amb els altres usos permesos de l'espai compartit.

Entenem que la vigilància del compliment d'aquesta proposta no és fàcil i per això suggerim que el tancament a la pesca recreativa es realitzi des de cala Tavallera fins la punta del cap de Creus.

6. Durant les campanyes de recollida de residus, liderades per la Confraria del Port de la Selva i dutes a terme en els últims anys, s'han extret del fons marí del Parc Natural una mitjana de 20 kg de plom. Per tal de reduir la incidència d'aquests tipus de residu (plom, hams, cametes, ...) a la vegada que es conté l'esforç pesquer recreatiu dins el Parc Natural, demanem que l'Ordre fixi un **màxim de dues canyes per embarcació**, tant en les privades com en els xàrters de pesca, amb independència de les persones presents a bord.
7. Donem ple suport a la prohibició de la **navegació de les motos nàutiques**. El seu ús comporta un risc per als pescadors d'arts menors que han vist com en els últims anys ha augmentant molt la presència d'aquest tipus d'embarcacions dins el Parc Natural que s'aproximen a les zones on feinegen a velocitats elevades, posant en perill les maniobres de treball i la pròpia estabilitat de l'embarcació de pesca.
8. Per últim, la Confraria de Pescadors del Port de la Selva preveu que la implantació del lot de mesures projectades dins les aigües del Parc Natural de Cap de Creus tindrà un rellevant impacte econòmic negatiu sobre els beneficis directes del sector pesquer professional local i és per això que demanem un **Pla d'actuació que contempli un sistema d'ajuts compensatoris**, tant per a armadors com per a tripulants. D'aquesta manera la flota podria assumir a curt termini les conseqüències de les restriccions imposades pel PRUG i mantenir l'activitat i els actuals llocs de treball dependents de l'activitat pesquera del territori.