

ORDRE ACC xxx/2022, de xxxx, d'aprovació del Pla rector d'ús i gestió de l'àmbit marí del Parc Natural de Cap de Creus

L'article 144 apartat 2 de l'Estatut d'autonomia de Catalunya estableix que correspon a la Generalitat, en matèria d'espais naturals, la competència exclusiva que, respectant el que disposa l'article 149.1.23 de la Constitució, inclou, en tot cas, la regulació i la declaració de les figures de protecció, delimitació, planificació i gestió d'espais naturals i d'hàbitats protegits situats a Catalunya.

La Llei 4/1998, de 12 de març, de protecció de Cap de Creus, té per objecte l'establiment d'un règim jurídic i de gestió per a la preservació estricta i la restauració, quan escaigui, dels sistemes naturals terrestres i marins de la península de Cap de Creus, dels valors geològics, botànics, faunístics i ecològics i dels elements d'interès cultural que conté i de la integritat del seu paisatge.

A l'article 10 de la Llei 4/1998, de 12 de març, determina que per a desplegar i aplicar el seu règim jurídic, l'ordenació i la planificació de l'ús i la gestió del parc s'han de dur a terme per mitjà dels següents instruments de planificació: el Pla especial de protecció del medi natural i el paisatge, el Pla rector d'ús i gestió, i per plans, normes i programes específics. A més, estableix que aquests instruments s'han de formular congruentment amb les disposicions que contenen els diversos articles de la Llei i poden establir totes les limitacions addicionals que resultin necessàries per a assolir els objectius de protecció establerts.

L'article 6 de la Llei 4/1998, de 12 de març, estableix les normes generals de protecció. En l'àmbit del parc, és aplicable el règim del Pla d'espais d'interès natural (Llei 12/1985, de 13 de juny, d'espais naturals i Decret 328/1992, de 14 de desembre, pel qual s'aprova el Pla d'espais d'interès natural).

Concretament, pel que fa a l'activitat pesquera, únicament s'admet el desenvolupament de la pesca artesanal i esportiva i els usos i les activitats tradicionals de cap de Creus. Resta prohibida la pesca d'arrossegament i d'encerclament, i també els concursos de pesca marítima de superfície i submarina.

L'article 8 de la Llei 4/1998, de 12 de març, estableix el règim de protecció de les reserves naturals, prohibint qualsevol activitat a la reserva natural integral llevat de les científiques de recerca i de maneig i de divulgació dels seus valors. A les reserves naturals parcials no són permeses en cap cas les activitats que puguin perjudicar els valors o els béns protegits.

El Pla Especial de Protecció del Medi Natural i del Paisatge del Parc Natural de Cap de Creus aprovat mitjançant Resolució MAH/2618/2006, de 28 de juliol, per la qual es fa públic l'Acord del Govern de 20 de juny de 2006, pel qual s'aprova definitivament el Pla especial de protecció del medi natural i del paisatge, té com a objectiu l'establiment dels aspectes globals i estratègics de l'ordenació del parc, així com l'establiment de totes aquelles determinacions necessàries per a l'adequada protecció del seu medi natural i del seu paisatge. En diversos articles s'estableix que ha de venir determinat pel PRUG:

L'article 23 del Pla especial tracta sobre els usos i activitats pesqueres i marisqueres, i estableix que el Pla Rector d'Ús i Gestió ha de determinar en relació amb l'activitat pesquera professional i amb la pesca esportiva: les arts permeses, les seves característiques autoritzades i el seu règim i període d'utilització a les diferents zones del parc, la regulació del marisqueig, els períodes de veda aplicables a les espècies, el límit màxim de captures i l'esforç de pesca simultània.

L'article 24 del Pla especial, sobre les activitats de recol·lecció, estableix que el PRUG pot incloure mesures addicionals, si escau.

L'article 27 del Pla especial, sobre la protecció de la flora i vegetació, estableix que el PRUG ha de formular directrius de gestió en les àrees ocupades per poblacions d'espècies endèmiques de la flora i de les espècies d'interès

comunitari presents en l'àmbit del Pla especial que garanteixin mantenir-les globalment en un estat de conservació favorable.

L'article 29 del Pla especial, de protecció dels hàbitats d'interès comunitari, estableix que el PRUG ha de formular directrius de gestió en les àrees ocupades per hàbitats d'interès comunitari en l'àmbit del Pla especial que garanteixin mantenir-les globalment en un estat de conservació favorable.

L'article 31 del Pla especial, sobre protecció de fauna salvatge, estableix que el PRUG ha de formular directrius i mesures de gestió en les àrees ocupades per poblacions de fauna d'interès comunitari en l'àmbit del Pla especial que garanteixin mantenir-les globalment en un estat de conservació favorable.

L'article 39 del Pla especial, sobre els usos i les activitats esportives i recreatives al medi marí, estableix que el PRUG ha de definir les condicions amb les quals s'ha de desenvolupar l'activitat d'immersió, submarinisme, fondeig o amarratge, navegació amb motor o sense o amb altres ginys flotants a pedals, remos o similars en l'àmbit del Pla especial i que a les reserves naturals parcials el PRUG ha de determinar el número màxim d'embarcacions, d'escafandristes i d'immersions en cada zona.

El Parc Natural del Cap de Creus forma part dels llocs inclosos en la llista de zones especialment protegides d'importància per a la Mediterrània (d'ara endavant ZEPIM), des de desembre de 2001, que van ser definides en un dels protocols del Conveni de Barcelona (Barcelona 1976/1995) relatiu a la protecció de la Mar Mediterrània contra la contaminació i que obliguen a protegir, preservar i gestionar, entre d'altres objectius, les zones que siguin incloses en aquest marc de protecció.

El Parc Natural de Cap de Creus forma part de l'espai de la xarxa natura 2000, anomenat Cap de Creus amb codi ES5120007 d'acord amb la Directiva d'hàbitats (Directiva 92/43/CEE) i la Directiva aus (Directiva 79/409/CEE) i està inclòs al Pla d'Espais d'Interès Natural.

A més, a l'àmbit marí del Parc Natural de Cap de Creus hi trobem diferents béns culturals i naturals, espècies i hàbitats vulnerables, protegits per la normativa catalana, estatal, europea o considerats per diferents convenis i acords internacionals que tracten de la protecció del patrimoni natural i cultural.

Tot aquests valors naturals subaquàtics permeten el desenvolupament de diferents activitats econòmiques, entre les quals la pesca artesanal, la pesca recreativa, el busseig amb escafandre i la nàutica recreativa, regulats de manera general mitjançant la Llei 2/2010, de 18 de febrer, de pesca i acció marítimes i es tracten en detall en aquest PRUG.

Aquest Pla rector d'ús i gestió (PRUG) es basa en els resultats dels treballs científicotècnics realitzats, en el procés participatiu engegat per a la seva elaboració amb els agents del territori i en la normativa vigent de la pràctica de les activitats professionals i esportives que tenen lloc al medi marí del Parc Natural de Cap de Creus, en la conservació del medi natural i del patrimoni històric i en la consideració de la problemàtica al parc. En aquest sentit, les normes descrites en aquest PRUG volen regular les activitats que es porten a terme al parc per tal de garantir la conservació del medi natural. Així, el PRUG estableix unes mesures adaptades a les necessitats biològiques i socioeconòmiques del parc, que han de permetre mantenir en bon estat les espècies i els hàbitats marins (sobretot els ecològicament més vulnerables i/o protegits per la normativa, convenis o acords nacionals i internacionals) i les restes arqueològiques submergides, tot i garantint la seguretat dels usuaris i la sostenibilitat de les activitats econòmiques.

Abans de l'inici de la tramitació formal de la Ordenança s'ha realitzat d'un procés diàleg previ amb el territori. S'han realitzat 105 reunions amb els diferents agents territorials: diferents administracions públiques, especialment amb els Ajuntaments de Roses, Cadaqués, Port de la Selva i Llançà, el sector de la pesca recreativa, el sector del busseig, el sector d'activitats aquàtiques, el sector de la nàutica recreativa, el sector científic i de conservació, sector social i sector turístic.

A més, en l'àmbit de la pesca professional d'arts menors, d'acord amb el Decret 1118/2018, de 19 de juny, sobre el model de governança de la pesca extractiva a Catalunya, s'ha constituït el Comitè de Cogestió de la Pesca al Cap de Creus. La seva composició és:

- 4 membres de l'àmbit del sector pesquer d'arts menors Membres: pescadors de Roses, Cadaqués, Llança i el Port de la Selva.
- 1 membre de l'àmbit de representants del sector pesquer, concretament el representant de la Federació Territorial de Confraries de Pescadors de Girona.
- 1 membre de l'àmbit de l'administració pesquera, concretament el representant de la direcció general competent en pesca marítima
- 2 membres de l'àmbit de la societat civil, concretament els representants de les entitats Low Impact Fisheries of Europe (LIFE) i IAEDEN-Salvem l'Empordà
- 2 membres de l'àmbit científic, concretament els representants de l'Institut Català de Recerca per a la Governança del Mar (ICATMAR) i de la Càtedra Oceans i Salut humana de la Universitat de Girona (UdG)
- 2 membres, de l'administració ambiental com a sisè àmbit. Concretament els representants de la direcció general competent en gestió i planificació d'espais naturals protegits

En la tramitació de la Ordre s'ha realitzat la consulta pública prèvia i s'inicia la participació de ciutadana en l'elaboració de normes.

Per tot això, a proposta de Direcció general del Polítiques Ambientals i Medi Natural, i en l'ús de les facultats que m'han estat conferides

Ordeno:

Article 1

Aprovació

S'aprova el Pla Rector d'Ús i Gestió de l'àmbit marí del Parc Natural del Cap de Creus (d'ara endavant Pla o PRUG)

Article 2

Contingut del Pla

El Pla Rector d'Ús i Gestió de l'àmbit marí del Parc Natural del Cap de Creus està integrat per: les normes, les memòries i el Programa d'actuacions. Les normes s'incorporen com annex d'aquesta Ordre.

Disposicions addicionals

Primera

Amb l'objectiu de donar la màxima objectivitat i solvència al desenvolupament del PRUG a través del model de gestió adaptativa en el termini de 2 anys s'ha de crear del Consell Científic del Parc.

Segona

Les sol·licituds incloses en aquesta Ordre s'han de formalitzar a través de la seu corporativa de la Generalitat <http://seu.gencat.cat> o en el cas de persones físiques a les oficines d'atenció presencial de l'Administració de la Generalitat de Catalunya.

La inexactitud, falsedat o omissió de qualsevol dada de caràcter essencial que consti en els impresos de sol·licitud i/o en la documentació adjunta comporta, amb audiència prèvia a la persona interessada, deixar sense efecte el tràmit corresponent i impedeixen l'exercici del dret o l'activitat afectada des del moment en que es coneixen.

Disposicions transitòries

Primera

En el desenvolupament de la pesca recreativa en el parc durant el primer any de vigència del PRUG no serà obligatori disposar del permís especial de pesca recreativa al parc ni reportar el full de captures.

Segona

Mentre no es crea el Consell Científic del Parc Natural de Cap de Creus d'acord amb la Disposició Addicional Primera, l'objectivitat i solvència al desenvolupament del PRUG es farà mitjançant l'assessorament de la taula de governança científica que preveu el programa d'actuacions del Pla.

Tercera

Mentre no estiguin instal·lades les boies per l'amarrament d'embarcacions, destinades a cada una de les activitats permeses a una cala o indret determinat tal i com està previst a l'art. 12, a l'art. 31 de l'annex normatiu i en el programa d'actuacions d'aquest PRUG, es permet el fondeig en aquesta cala o indret, llevat de les zones on estigui expressament prohibit.

Disposicions finals

Primera

Aquesta Ordre i el Pla rector d'ús i gestió de l'àmbit marí del Parc Natural del Cap de Creus entren en vigor l'endemà de la seva publicació al DOGC.

Segona

La Direcció del Parc Natural de Cap de Creus pot prendre mesures de gestió in situ com delimitar zones de no fondeig, canviar la ubicació d'una o més boies en casos excepcionals i per motiu de protecció dels valors naturals degudament fonamentats en base a dades reals i objectives, un cop escoltada la Comissió Permanent de la Junta Rectora del Parc Natural. La modificació ha de tenir la durada mínima imprescindible per atendre la situació excepcional i d'urgència que la motiva. Si es mantingués la situació, en el termini de quatre mesos des que s'aplica la modificació s'ha d'iniciar la tramitació de la resolució que modifica els annexos de les normes del Pla.

Tercera

Correspon a la direcció general competent en matèria de gestió d'espais naturals protegits realitzar el seguiment científic dels paràmetres biològics dels

indicadors de l'estat de conservació de les comunitats, hàbitats i espècies marines, per avaluar l'estat de conservació de l'ecosistema marí per tal de poder determinar de la forma més precisa possible, l'impacte de les activitats que es desenvolupen al parc.

Quarta

Anualment a la vista dels resultats del seguiment científic del parc s'han de revisar les condicions en que es realitzen les activitats antròpiques a l'espai i les seves zones d'actuació establertes als annexos de les normes del Pla.

S'habilita al director o directora general competent en matèria de gestió d'espais naturals protegits a determinar les condicions en què es realitzen les diferents activitats ludicoesportives permeses a l'espai que poden ser objecte de regulació mitjançant la modificació dels aspectes estrictament tècnics del Pla, la incorporació de nous annexos o la modificació dels existents. Aquesta determinació ha de ser informada prèviament per la direcció general competent en política marítima i pesca quan afecti les seves competències i s'ha de consultar a la Junta Rectora, al Consell de cooperació i al Consell científic del Parc.

Teresa Jordà i Roura

Consellera d'Acció Climàtica, Alimentació i Agenda Rural

ANNEX: NORMES DEL PLA RECTOR D'ÚS I GESTIÓ DE L'ÀMBIT MARÍ DEL PARC NATURAL DEL CAP DE CREUS

Índex

Capítol I: Disposicions de caràcter general	13
Article 1. Objecte	13
Article 2. Objectius generals	13
Article 3. Àmbit territorial.....	14
Article 4. Vigència i pròrroga.....	14
Capítol II. Normes generals de protecció	14
Article 5. Normes generals de protecció	14
Article 6. Paisatge.....	15
Article 7. Prevenció de la contaminació marina	16
Article 8. Ús públic i social	17
Article 9. Relacions amb l'entorn i activitats de divulgació	18
Capítol III: Zonificació.....	19
Article 10. Zona de Parc Natural.....	19
Article 11. Zona de Reserva Natural Parcial.....	19
Article 12. Zona de Reserva Natural Integral.....	19
Article 13. Zona de dinàmica natural	19
Article 14. Àrea de foment d'educació ambiental.....	20
Capítol IV: Règim d'usos	20
Secció 1: Accés, navegació, fondeig i amarrament	20
Article 15. Accessibilitat	20
Article 16. Normes generals de fondeig i amarratge de les embarcacions ...	21

Article 17. Normes de fondeig i amarratge de les embarcacions a les Reserves Naturals Parcials.....	23
Secció 2: Busseig	23
Article 18. Disposicions generals	23
Article 19. Normes específiques de busseig a les zones de Reserva Natural Parcial.....	26
Article 20. Autorització dels centres d'immersió per a la gestió d'activitats d'immersió amb escafandre autònom al parc	27
Article 21. Busseig lleuger amb ulleres i tub	28
Secció 3: Nedar i córrer	28
Article 22. Nedar i córrer	29
Secció 4: Pesca professional artesanal	29
Article 23. Disposicions generals	29
Article 24. Cens d'embarcacions de pesca d'arts menors del Parc Natural.	30
Article 25. Identificació de les embarcacions i dels calaments.....	30
Article 26. Espècies autoritzades	30
Article 27. Escar i grumejar.....	31
Secció 5: Pesca Recreativa	31
Article 28. Disposicions generals	31
Article 29. Permís especial de pescador recreatiu del parc	32
Article 30. Empreses de xàrter de pesca recreativa	33
Article 31. Disposicions específiques.....	34
Secció 6: Nàutica recreativa	34
Article 32. Normes generals.....	35
Article 33. Disposicions específiques.....	35
Secció 7. Transport de passatgers	35
Article 34. Disposicions generals	35
Article 35. Disposicions específiques.....	36

Article 36. Autorització empreses de transport de passatgers	36
Secció 8: Activitats organitzades i concursos	37
Article 37. Activitats organitzades	37
Article 38. Concursos d'imatge submarina.....	38
Secció 9. Pernoctació	39
Article 39. Àrees de pernoctació	39
Article 40. Pernoctació	39
Secció 10. Infraestructures	39
Article 41. Estructures flotants	39
Article 42. Instal·lació de boies de fondeig i abalisament	39
Secció 11: Investigació	40
Article 43. Programa de Recerca.....	40
Article 44. Activitats d'investigació	40
Secció 12. Educació ambiental, sensibilització, corresponsabilitat.....	42
Article 45. Programa de comunicació i educació ambiental.....	42
Article 46. Carta de col·laboració voluntària	42
Capítol V: Règim de gestió.....	42
Article 47. Governança	42
Article 48. Autoritzacions i comunicacions.....	43
Article 49. Vigilància	44
Article 50. Infraccions	44
Article 51. Sancions	44
ANNEXOS DE LES NORMES	46
Annex 1. Zonificació	46
Annex 2. Llistat d'espècies que per motius de conservació es poden pescar a Zona de dinàmica natural	50
Annex 3. Identificació dels punts d'amarrament per activitat	50

Annex 4. Activitat de busseig.....	60
Annex 5. Procediment d'autorització dels centres immersió.....	60
Annex 6. Pesca recreativa.....	68
Annex 7. Procediment d'autorització per empreses de xàrter de pesca	70
Annex 8. Navegació.....	78
Annex 9. Transport de passatgers.....	79
Annex 10. Procediment d'autorització per les empreses d'activitat de transport de passatgers	79
Annex 11. Carta de col·laboració.....	82
Annex 12. Vigilància	83

Capítol I: Disposicions de caràcter general

Article 1. Objecte

1.1 L'objecte del Pla rector d'ús i gestió de l'àmbit marí del Parc Natural de Cap de Creus (d'ara endavant PRUG) és consolidar la protecció de la zona marina d'aquest Parc mitjançant, la regulació dels usos, la programació d'actuacions i l'establiment de determinacions necessàries per al desenvolupament de la gestió del parc, d'acord amb el règim jurídic establert per la Llei 4/1998, de 12 de març, de protecció de Cap de Creus i al Pla Especial de protecció del medi natural i el paisatge de Cap de Creus.

1.2 Aquest PRUG estableix la regulació dels usos professionals, esportius, recreatius, educatius i científics a l'àmbit marí del Parc Natural de Cap de Creus i també estableix la planificació de les actuacions que cal realitzar durant la seva vigència.

Article 2. Objectius generals

Els objectius generals del PRUG del Parc Natural de Cap de Creus son:

1. Restaurar i conservar els processos naturals i la biodiversitat associada
2. Conservar els hàbitats i les espècies d'especial interès
3. Conservar els elements i llocs geològics d'especial interès
4. Conservar el paisatge i la qualitat de l'ambient visual, sonor i lumínic
5. Contribuir a la conservació del patrimoni cultural material i immaterial
6. Fomentar les activitats econòmiques i socials relacionades amb la restauració i conservació dels valors naturals i culturals de l'espai
7. Contribuir a la sensibilització i educació ambiental de la societat
8. Contribuir al coneixement ecològic i geològic en general
9. Articular la gestió de l'espai amb la planificació i gestió sectorial
10. Establir mecanismes d'aplicació i actualització del Pla

Article 3. Àmbit territorial

L'àmbit territorial d'aquest PRUG és l'àmbit marí del Parc Natural de Cap de Creus descrit als annexos 1 i 3 de la Llei 4/1998, de 12 de març, de protecció de Cap de Creus.

Article 4. Vigència i pròrroga

Aquest PRUG té una vigència de quatre anys a partir del dia següent a la seva entrada en vigor.

Cada quatre anys, aquest PRUG es pot prorrogar per un termini de quatre anys, mitjançant resolució de la persona titular de la conselleria competent en planificació d'espais naturals protegits.

Aquesta resolució de pròrroga i el seu informe justificatiu s'ha de sotmetre a informació pública, tràmit d'audiència i ha de ser informada per la Junta Rectora del Parc, les administracions que poden veure afectades les seves competències i el Consell de Protecció de la Natura.

Capítol II. Normes generals de protecció

Article 5. Normes generals de protecció

5.1 Les normes generals de protecció a l'àmbit del Parc Natural de Cap de Creus són les que s'estableixen a l'article 6 de la Llei 4/1998, de 12 de març, de protecció de Cap de Creus.

5.2 Les normes de protecció a l'àmbit de les reserves naturals del Parc de Cap de Creus són les que s'estableixen als articles 6, 7 i 8 de la Llei 4/1998, de 12 de març, de protecció de Cap de Creus.

5.3 S'han de complir, a part de les normes generals especificades a l'article 7.1 i 7.2, a tot l'àmbit marí del parc les següents normes:

- a) Es prohibeix la introducció d'espècies al·lòctones.
- b) Es prohibeix el subministrament a la fauna de qualsevol tipus d'aliment, llevat per escar i grumejar en el desenvolupament de la pesca professional i esportiva d'acord amb aquestes normes.
- c) D'acord amb la normativa sectorial, es prohibeix l'extracció no autoritzada de restes arqueològiques submergides. Cal comunicar la localització de restes arqueològiques submarines al departament de la Generalitat de Catalunya competent en matèria de patrimoni cultural que ho ha de comunicar a l'òrgan gestor del Parc.

5.4 L'òrgan gestor del parc, a petició de les persones físiques o jurídiques interessades, pot autoritzar l'excepcionalitat del compliment d'una o algunes de les normes establertes en aquest PRUG quan sigui necessària per a la realització de treballs d'interès científic o de gestió del patrimoni natural o històric i sempre i quan no hi hagi afecció al patrimoni natural o es prevegin mesures de restauració o compensatòries sobre aquest.

5.5 Qualsevol activitat que signifiqui un risc potencial per a la conservació dels sistemes naturals de l'espai protegit ha de comptar amb l'informe favorable de l'òrgan gestor del parc. Aquests informes han de ser requerits pels organismes corresponents abans de l'adopció de la resolució o l'acte aprovatori.

Article 6. Paisatge

6.1 Les administracions públiques han de vetllar, en el marc de les seves competències, pel manteniment de la qualitat del paisatge visual, sonor i lumínic de l'espai natural protegit.

6.2 La totalitat de l'espai té la consideració de paisatge obert a efectes de la Llei 12/1985, de 13 de juny, d'espais naturals. No es permet la instal·lació de cartells de propaganda i d'altres elements similars que trenquin l'harmonia del paisatge, limitin el camp visual per a la seva contemplació o en desfigurin les perspectives.

6.3 L'àmbit de l'espai té la consideració de zona de sensibilitat acústica alta als efectes de la disposició final primera del Decret 176/2009, de 10 de novembre, pel qual s'aprova el Reglament de la Llei 16/2002, de 28 de juny, de protecció contra la contaminació acústica, i se n'adapten els annexos.

6.4 En general, s'ha d'evitar l'excés de soroll. En tot cas, no es permeten usos que impliquin, d'acord amb els mètodes de mesurament fixats normativament, uns valors límits d'immissió superiors a 50 dB (A) de 8 a 21 h i 40 dB (A) de 21 a 8 h, mesurats com a mitjana diària en aquestes franges horàries. En qualsevol cas, no es permeten els usos que impliquin una pressió acústica puntual superior a 100 dB (A) a una distància de referència d'un metre.

En qualsevol cas, cal respectar els límits de potència acústica que estableix la Directiva 2005/88/CE.

6.5 L'àmbit de l'espai té la consideració de zona E1 als efectes de l'article 5 de la Llei 6/2001, de 31 de maig, d'ordenació ambiental de l'enllumenat per a la protecció del medi nocturn, i només es pot permetre una brillantor mínima.

6.6 El previst en els punts 6.3, 6.4 i 6.5 serà d'aplicació a les activitats que es realitzin a la costa com a bord de les embarcacions. En el cas de les embarcacions no es permet l'ús de la botzina ni l'emissió de cap altra senyal acústic o lluminós superiors als nivells esmentats en els apartats anteriors, llevats dels que per motius de seguretat estan previstos en el Reglament Internacional per a la Prevenció d'Abordatges.

Article 7. Prevenció de la contaminació marina

7.1 Resta prohibit l'abocament de tot tipus de residus a mar: restes de menjar, animals morts i derivats (pinsos per alimentar els peixos), plàstics, cartró, paper, articles de pesca, aigües brutes (negres o grises), líquids de sentina, combustible, olis (de motor, hidràulics, lubricants, etc.), aigües de llast, etc. Els

residus, líquids i aigües generats cal retenir-los a bord, per a la seva posterior descàrrega i recollida selectiva a les instal·lacions receptores adients del port.

7.2 No es permet cap operació de neteja de l'embarcació a les aigües del parc, inclòs el casc, els tancs de retenció de líquids i les sentines.

7.3 No es permet el subministrament de combustible als vaixells fondejats o amarrats a les aigües del parc.

Article 8. Ús públic i social

8.1 Els usos que estableix el PRUG s'han d'adaptar a les característiques ambientals del parc, a la disponibilitat dels mitjans i de les infraestructures, a la seva capacitat d'acollida, a la demanda existent i a la seva evolució.

8.2 Específicament, s'ha de vetllar per a què l'ús turístic tingui una alta qualitat de serveis destinats al gaudi dels valors naturals i culturals de la zona i a l'educació ambiental. Amb aquestes finalitats, s'ha de donar prioritat a les actuacions següents:

- a) L'orientació i la prestació d'una informació personalitzada sobre les opcions d'ús públic i social de l'espai als visitants i les empreses o persones que realitzin la seva activitat a les aigües del parc.
- b) L'oferiment de serveis interpretatius i educatius que mostrin als visitants el significat natural i cultural del parc i del seu entorn i que promoguin la conservació dels mateixos.
- c) La creació de serveis indispensables per organitzar i controlar l'ús públic i social del parc, de manera que l'activitat dels visitants i de les persones o empreses que realitzin la seva activitat econòmica a les aigües del parc, sigui compatible amb protecció dels recursos naturals.
- d) La promoció de l'ecoturisme i de serveis de transport marítim i activitats nàuticoesportives de qualitat, que garanteixin el coneixement i la preservació del medi natural, la reducció de l'impacte de canvi climàtic i la seguretat dels visitants.

- e) La senyalització informativa i interpretativa dels llocs d'interès per als visitants i les persones o empreses que realitzin la seva activitat professional a les aigües del parc.
- f) El control del compliment de la normativa de protecció del parc a fi de mantenir la compatibilitat entre el desenvolupament sostenible i la preservació dels valors naturals i culturals.

Article 9. Relacions amb l'entorn i activitats de divulgació

Per aconseguir una gestió i coordinació eficaç del parc i/o promoure la cooperació i la participació de la societat i la divulgació dels valors naturals i culturals, l'òrgan gestor del parc ha d'actuar en els aspectes següents:

- a) Promoure la col·laboració amb les administracions competents, i sobretot amb els municipis litorals del parc (Roses, Cadaqués, el Port de la Selva i Llançà), orientat a la millor consecució dels seus objectius.
- b) Promoure la corresponsabilitat amb els objectius de l'espai per part de les empreses i entitats que operen en aquest, i dels usuaris que en gaudeixen i fomentar la implicació i la participació de tothom en la conservació de l'espai protegit.
- c) Desenvolupar mesures i línies d'actuació per implicar les diferents administracions, habitants de la zona, empreses i el públic en general en la defensa i la protecció dels valors del parc i en la correcta gestió de l'ús públic.
- d) Divulgar la importància dels valors naturals i culturals del parc i els beneficis generats per la seva existència als habitants de la zona, als turistes i a les empreses i persones que realitzen la seva activitat econòmica a les seves aigües, prestant una atenció prioritària a les persones joves.
- e) Les activitats de formació i educació ambiental són aquelles dutes a terme pel departament competent en matèria de gestió d'espais naturals protegits, per altres administracions públiques i/o per empreses que tenen l'educació ambiental com a objectiu prioritari i tenen com a finalitat divulgar la importància del patrimoni natural i cultural del Parc Natural de Cap de Creus.
- f) Promoure l'estudi i el coneixement socioeconòmic i cultural de l'entorn de l'àrea protegida incorporant la perspectiva de gènere per tal que tots els programes destinats a aquesta àrea responguin a les necessitats i exigències

de les dones i els homes de l'entorn, definint-se mitjançant mètodes participatius apropiats amb els grups i associacions de dones del territori.

Capítol III: Zonificació

Article 10. Zona de Parc Natural

L'àmbit de Parc Natural es correspon amb el descrit a l'annex 1 de la Llei 4/1998, de 12 de març, de protecció de Cap de Creus.

Article 11. Zona de Reserva Natural Parcial

L'àmbit de Reserva Natural Parcial es correspon amb el descrit a l'annex 3 de la Llei 4/1998, de 12 de març, de protecció de Cap de Creus corresponent a la Reserva natural parcial de cap Gros - cap de Creus i a la Reserva natural parcial del cap de Norfeu.

Article 12. Zona de Reserva Natural Integral

L'àmbit de Reserva Natural Integral es correspon amb el descrit a l'annex 3 de la Llei 4/1998, de 12 de març, de protecció de Cap de Creus corresponent a la Reserva natural integral del cap de Creus.

Article 13. Zona de dinàmica natural

13.1 L'objectiu de la zona de dinàmica natural és la restauració i la conservació dels processos naturals, dels hàbitats naturals resultants i de les espècies característiques d'aquests, per tal que el funcionament geològic i ecosistèmic de la zona es fonamenti en la dinàmica i interacció espontània d'aquests processos naturals.

13.2 La delimitació gràfica d'aquesta zona es presenta en els plànols de l'annex 1.

13.3 En aquesta zona no es permet cap tipus d'activitat d'extracció dels recursos naturals, excepte:

- La pesca de llagosta a la zona de la RNP de Cap Gros - Cap de Creus, des del límit de la RNI a S'Encalladora fins al límit nord de la ZDN a més de 50m de profunditat entre els mesos d'abril i agost, ambdós inclosos.
 - Altres espècies, especificades a l'annex 2, per motius de conservació
- 13.4 Les normes d'aquesta zona prevalen sobre les normes d'aplicació en les zones de parc natural i reserva.

Article 14. Àrea de foment d'educació ambiental

14.1 L'objectiu de l'àrea de foment d'educació ambiental és la promoció de les activitats d'observació de la natura i d'educació ambiental per millorar el coneixement i la comprensió del medi natural.

14.2 Aquesta àrea comprèn Cala Tamariua, Port- Lligat i Cala Murtra. La seva delimitació gràfica es presenta en els plànols de l'annex 1.

14.3 Les infraestructures vinculades a itineraris marins únicament es permeten en aquest àmbit.

14.4 La activitat de pesca recreativa, en aquest àmbit, únicament es permet en modalitat de captura i solta, donant prioritat a l'activitat de escola de pesca.

14.5 Les normes d'aquesta zona prevalen sobre les normes d'aplicació en les zones de parc natural i reserva.

Capítol IV: Règim d'usos

Secció 1: Accés, navegació, fondeig i amarrament

Article 15. Accessibilitat

15.1 Totes les persones que accedeixen i naveguen dins l'àmbit de l'espai han de respectar els béns de domini públic i la resta d'usuaris de l'espai, i han d'evitar provocar la degradació o destrucció de l'entorn, principalment de les comunitats submarines i litorals, així com evitar molèsties a la fauna.

15.2 La sortida i l'entrada a l'àmbit marí del parc només es pot fer a peu per una cala o per mar obert mitjançant embarcació. En qualsevol cas, no s'hi pot accedir per les zones de roques i penya-segats.

15.3 L' accés a peu per a realitzar activitats a mar sempre s'ha de fer pels camins establerts, i dins l'àmbit de la Reserva Natural Integral Cap Norfeu i la Reserva Natural Integral Cap de Creus, únicament pels camins i senders degudament senyalitzats per a la seva visita.

15.4 Entre la posta i la sortida del sol només es permet la navegació dins les Reserves Naturals Parcials estrictament per travessar-les en el desplaçament d'un punt a un altre del parc (en derrota directa). Únicament es pot accedir a les reserves per:

- Per realitzar una activitat de busseig nocturn si es disposa de l'autorització establerta a l'article 19.5 d'aquestes Normes.
- Per realitzar les maniobres de pesca professional en les zones de reserva natural parcial on l'extracció de recursos naturals és permesa.

15.5 L'embarcament o desembarcament de ginys o d'embarcacions no motoritzades s'ha de realitzar en els llocs habilitats a aquest efecte o per una cala. Si la cala disposa de canals d'accés abalisats, l'accés a la platja s'ha de realitzar a través d'aquests.

15.5 Sens perjudici de la normativa sectorial, la velocitat màxima de navegació de qualsevol embarcació, tant a motor com a vela, a les aigües del parc és de 10 nusos. A menys de 300m de la costa i a les Reserves Naturals Parcials la velocitat màxima és de 5 nusos, sens perjudici d'altra normativa més restrictiva. Aquestes limitacions de velocitat no son d'aplicació en cas de força major.

15.6 Les embarcacions de pesca professional d'arrossegament i encerclament han d'evitar, en la mesura del possible, la navegació dins les aigües del parc. En tot cas, hi han de navegar a més de 6 nusos.

Article 16. Normes generals de fondeig i amarratge de les embarcacions

16.1 Es permet el fondeig lliure, excepte:

- A l'interior dels camps de boies establerts.
- En les zones de no fondeig, específicament delimitades i senyalitzades.

16.2 A l'annex 3 s'identifiquen:

- Els punts d'amarrament del parc segons les activitats a desenvolupar.
- Els camps de boies pilot per a la nàutica recreativa.

16.3 A menys de 25 m de profunditat no es permet el fondeig ni l'amarratge de cap embarcació d'eslora total superior a 12 metres.

16.4 En cas d'amarratge a roca aquest s'ha de fer mitjançant un cap sense objectes metàl·lics o altres materials que puguin malmetre la roca.

16.5 El fondeig i l'amarratge de les embarcacions d'esbarjo s'ha d'efectuar entre la sortida i la posta de sol. Durant la nit només es permet l'amarratge a boia en un camp de boies autoritzat en:

- a) Boies de fondeig de temporada, d'acord amb el que estableixen els plans d'usos i serveis de temporada de competència municipal.
- b) Boies d'ús temporal, en les quals només es permet l'amarratge fins a un màxim de dues nits.

16.6 Les boies destinades a l'amarrament d'embarcacions de transport de passatgers i les boies destinades a l'activitat de busseig són esfèriques i s'identifiquen mitjançant un pictograma específic per cada activitat. El temps màxim d'amarratge a una d'aquestes boies és de 3 hores.

16.7 A les boies de busseig, mentre es realitza l'activitat d'immersió, es permet que altres usuaris, de la mateixa embarcació, puguin prendre el sol, banyar-se o fer busseig lleuger amb tub, d'acord amb la normativa específica.

16.8 A les boies de transport de passatgers, es permet que els usuaris de l'embarcació, puguin prendre el sol, banyar-se o fer busseig lleuger amb tub, d'acord amb la normativa específica.

16.9 En el cas de retirar-se les boies de busseig al detectar-se una afectació negativa, aquestes han de ser substituïdes, en la mesura del possible, per d'altres col·locades en nous indrets, sempre i quan, es pugui garantir que no es repeteix l'impacte que va provocar l'afectació negativa. En qualsevol cas, el mapa de boies de busseig s'ha de treballar conjuntament en la taula de governança específica de l'activitat busseig en el marc del Consell de cooperació.

16.10 En cas que sigui necessari, al detectar-se una afectació negativa, es poden delimitar espais on no es permeti fondejar, per motius degudament justificats de protecció dels valors naturals i fonamentats en base a dades reals i objectives, un cop escoltats el Consell Científic, la taula de governança d'activitats nàutiques del Consell de Cooperació i la Comissió Permanent de la Junta Rectora del Parc Natural.

Article 17. Normes de fondeig i amarratge de les embarcacions a les Reserves Naturals Parcials

17.1 A les Reserves Naturals Parcials durant la nit no es permet l'amarrament a boia ni el fondeig.

17.2 Es prohibeix l'amarratge a les roques de la costa mitjançant caps en el tram comprès entre Cala Prona i la Punta de Farallons.

Secció 2: Busseig

Article 18. Disposicions generals

18.1 Tots els submarinistes que volen fer immersió amb escafandre autònom a les aigües del parc han de disposar, prèviament a l'inici de l'activitat, de totes les autoritzacions i titulacions pertinents concedides per les administracions competents i qualificacions reconegudes segons la normativa vigent.

18.2 En el marc de l'activitat de busseig no es pot manipular, tocar, extreure ni alterar la flora i la fauna ni les restes arqueològiques, ni alterar l'estructura de l'hàbitat, de manera intencionada.

18.3 Abans de cada immersió, un guia ha de donar una explicació amb recomanacions sobre el comportament subaquàtic respectuós i la fragilitat de les comunitats biològiques que s'observen (ecobriefing). Concretament ha de:

- Donar informació sobre parc i els seus objectius
- Donar informació precisa sobre les característiques de l'indret que es visita: tipus de fons, comunitats que s'hi podran observar, fragilitat.
- Donar informació per minimitzar l'impacte que poden generar els bussejadors:
- Donar consells per evitar el fregament amb el fons per un llastat inadequat, cops etzibats pels peus d'ànec o per altres mitjans de propulsió o l'ús de la fauna fixada com a mitjà de tracció contra els corrents.
- Donar indicacions per tal que les persones visitants guardin la distància de seguretat envers les comunitats de les coves i del coral·ligen.
- Evitar les pràctiques de donar menjar als peixos (*feeding*) i que no es capturin, manipulin o molestin els organismes

18.4 L'annex 4 d'aquestes normes pot establir:

- L'obligatorietat de guia submarí i una ràtio del número màxim de bussejadors per guia submarí.
- El nombre màxim d'immersions anuals, diàries o simultànies i per a tot el parc, per totes les RNP, per una RNP o per a cada zona d'immersió. En aquest sentit, s'entén per anual el període comprés entre l'1 de gener i el 31 de desembre del mateix any.
- Altres condicions en que s'han de realitzar les immersions

Les immersions dels instructors o guies submarins en plantilla laboral dels centres d'immersió autoritzats, mentre estiguin en exercici de les seves tasques professionals contractuals, no es comptabilitzen dins del màxim d'immersions determinades a l'annex corresponent

En qualsevol cas, la modificació de l'annex 4 d'aquestes normes d'acord amb la Disposició final quarta de la present Ordre s'ha de treballar prèviament en el marc de la taula de governança de busseig del Consell de cooperació.

18.5 La immersió amb escafandre autònom es pot fer:

- Sortint a peu des de platges i cales, o des d'altres punts de la costa sempre i quan, s'accedeix per camins i senders degudament senyalitzats.
- A les boies habilitades per a la realització d'activitats d'immersió amb escafandre autònom.

18.6 Es prohibeix fondejar el vaixell amb l'àncora o qualsevol altre instrument que reposi sobre el fons marí mentre s'efectuen activitats de busseig

18.7 Abans de realitzar una immersió, els bussejadors particulars han de comunicar les immersions a realitzar i la seva ubicació a l'òrgan gestor del parc a través del tràmit específic de la Seu electrònica de l'Administració de la Generalitat o a través d'una aplicació mòbil creada a aquest efecte.

18.8 Qualsevol embarcació amb la qual les persones usuàries particulars facin ús per a la pràctica de la immersió amb escafandre autònom pot gaudir del següent nombre màxim d'immersions a tot el parc:

- a) 6 en un dia
- b) 30 setmanals
- c) 120 anuals

18.9 Els vaixells utilitzats per a realitzar una activitat d'immersió han d'amarrar-se a les boies identificades, mitjançant un pictograma específic, per a la pràctica del busseig amb escafandre.

18.10 En cap cas, poden amarrar simultàniament dos o més embarcacions a una mateixa boia.

18.11 El temps màxim d'amarratge a una boia és de tres hores.

Article 19. Normes específiques de busseig a les zones de Reserva Natural Parcial

19.1 El principal objectiu de les zones de Reserva Natural Parcial (d'ara endavant RNP) és conservar els processos naturals, els hàbitats naturals i les espècies característiques d'aquests, amb la mínima pertorbació del medi natural i la màxima tranquil·litat i, per tant, s'hi prioritzen les activitats contemplatives.

19.2 S'han de complir les disposicions generals especificades a l'article 17 i les mateixes normes que a la zona de parc natural establertes a l'article 18, amb les restriccions següents:

19.3 Es prohibeix la utilització d'instruments motoritzats d'immersió (*scooter* submarí, propulsors amb motor, etc.), excepte en els supòsits de:

- busseig adaptat en cas de minusvalidesa
- seguiment científic que disposin d'autorització de l'òrgan gestor de l'espai o siguin promoguts per aquest
- gestió de l'espai protegit

19.4 No es permet la realització de cursos d'iniciació / primer nivell o bateigs amb escafandre autònom.

19.5 A les RNP les immersions nocturnes, entre la posta i la sortida de sol només es poden realitzar amb una autorització especial de l'òrgan gestor vinculada a:

- Observació de fauna en petits grups
- Enregistrament de materials audiovisuals
- Recerca i coneixement de l'entorn

Seguint el procediment establert a l'article 48 d'aquestes normes

Article 20. Autorització dels centres d'immersió per a la gestió d'activitats d'immersió amb escafandre autònom al parc

20.1 Els centres d'immersió han d'obtenir una autorització per a la gestió d'activitats d'immersió amb escafandre autònom al parc natural.

20.2 El procediment per obtenir l'autorització per a la gestió d'activitats d'immersió realitzada per a centres d'immersió s'estableix a l'annex 5

20.3 Les empreses autoritzades tenen dret a:

- a. A disposar dels signes d'identitat d'empresa col·laboradora amb el Parc Natural de Cap de Creus. Aquests signes són editats i distribuïts pel parc a les empreses i tenen un disseny específic.
- b. A gaudir de manera preferent dels avantatges que el Parc Natural ofereixi a les empreses com prioritat d'assistència en cursos ofertats pel parc.
- c. A gaudir del reconeixement i suport de l'òrgan gestor com a divulgadors de l'espai i catalitzadors de ciència ciutadana.

20.4 Les empreses autoritzades tenen les obligacions següents:

- a. Complir la normativa relativa a la pràctica de busseig, al funcionament dels centres d'immersió, de transport marítim de passatgers i la corresponent al Parc Natural de Cap de Creus.
- b. Portar instal·lat el GeoBlau en les seves embarcacions com a sistema de localització de localització i seguiment de l'activitat de busseig.
- c. Realitzar un ecobriefing abans de la realització de cada immersió.
- d. Informar als seus clients dels valors naturals del parc i de la seva normativa, tot i fomentant la seva conservació entre els clients.
- e. Posar especial atenció en que els seus clients:

- no manipulin ni extreguin cap organisme o resta arqueològica de l'aigua.
 - no alterin l'estructura dels hàbitats naturals (no remoure pedres, evitar el trepig, etc.).
 - no alimentin la fauna ("fish feeding").
- f. Col·laborar amb els equips científics que treballen al Parc Natural Cap de Creus.
- g. Facilitar, amb caràcter mensual, a l'òrgan gestor del Parc Natural les dades de relatives a l'activitat d'immersió realitzada indicant
- h. el dia, hora, lloc d'immersió, relació de clients, bussejadors i monitors/instructors del centre, amb especificació de les seves titulacions de busseig.

Article 21. Busseig lleuger amb ulleres i tub

L'annex 4 d'aquestes normes pot establir:

- L'obligatorietat de guia submarí i una ràtio del número màxim de bussejadors sense escafandre autònom per guia submarí.
- El nombre màxim d'immersions sense escafandre autònom anuals, diàries o simultànies i per a tot el parc, per totes les RNP, per una RNP o per a cada zona d'immersió. En aquest sentit, s'entén per anual el període comprés entre l'1 de gener i el 31 de desembre del mateix any.
- Altres condicions en que s'han de realitzar les immersions sense escafandre autònom.

En qualsevol cas, la modificació de l'annex 4 d'aquestes normes d'acord amb la Disposició final quarta de la present Ordre s'ha de treballar prèviament en el marc de la taula de governança de busseig i d'activitats aquàtiques del Consell de cooperació.

Secció 3: Nedar i córrer

Article 22. Nedar i córrer

22.1 La sortida i l'entrada a mar sempre s'ha de fer per una cala o embarcació i s'ha de córrer pel camí. En qualsevol cas, no es pot pujar per les roques.

22.2 Quan l'activitat/acció de nedar i córrer es desenvolupa en el marc d'una activitat organitzada es necessària una embarcació de suport per a evitar el trepig en cas de cansament, emergència, etc., especialment quan l'activitat de natació es desenvolupa contigua a la Reserva Natural Integral de Cap de Creus o la Reserva Natural Integral de Cap Norfeu.

Secció 4: Pesca professional artesanal

Article 23. Disposicions generals

23.1 La gestió de la pesca professional a les aigües del parc es realitza a través de les mesures establertes en el Pla de gestió de la pesca al Cap de Creus aprovat per acord del Comitè de cogestió de la pesca al Cap de Creus.

23.2 Qualsevol pescador/a professional que vol efectuar la seva activitat a les aigües del parc ha de disposar del permís especial per a la pesca i el marisqueig dins les aigües del Parc Natural de Cap de Creus que s'emet, anualment, per resolució de la persona titular de la direcció general competent en pesca professional.

23.3 Les embarcacions de pesca professional del parc porten instal·lat el GeoBlau com a sistema de localització i seguiment.

23.4 No es permet cap activitat pesquera:

- A la zona de dinàmica natural establerta a **l'article 13** amb les excepcions previstes.
- Fora d'aquesta zona a 50 metres al voltant de les boies d'immersió establertes a **l'annex 3**.

23.5 La pèrdua d'arts i ormeigs de pesca s'ha de comunicar a l'òrgan gestor del parc indicant el punt exacte per implementar el mecanisme de recuperació d'arts de pesca perduts.

Article 24. Cens d'embarcacions de pesca d'arts menors del Parc Natural

24.1 En el marc del Comitè de cogestió de la pesca al Cap de Creus es crea el cens de les embarcacions de pesca d'arts menors que pesquen al Parc Natural de Cap de Creus.

24.2 Aquest cens estableix un número màxim d'embarcacions, de manera que només s'hi pot entrar si alguna embarcació ha sortit prèviament del mateix.

24.3 Les embarcacions que s'incorporen al cens, en substitució d'altres embarcacions, han de complir amb les condicions següents:

- Màxim de 8 metres d'eslora total
- Un motor d'una potencia màxima de 75 kw.

Article 25. Identificació de les embarcacions i dels calaments

Qualsevol art o ormeig de pesca ha d'anar abalisat com a mínim en els seus extrems, cadascun dels quals ha d'anar identificat amb el que estableix la normativa vigent. A més, els galls han d'anar identificats amb els signes que s'estableixen a través del Pla de gestió de la Pesca al Cap de Creus i que identifiquen que el pescador disposa del permís especial per a la pesca i el marisqueig dins les aigües del Parc Natural de Cap de Creus.

Article 26. Espècies autoritzades

26.1 Es poden capturar totes les espècies d'interès pesquer excepte les que s'enumeren al Pla de de gestió de la pesca al Cap de Creus donada la seva

major vulnerabilitat, regulació i/o protecció per la normativa i els convenis internacionals.

26.2 Quan es captura alguna espècie no autoritzada de manera accidental s'ha d'alliberar immediatament a mar en el punt de captura, estigui viva o morta i per tant aquesta no es pot mantenir a bord, transbordar, desembarcar, emmagatzemar, vendre, exposar o comercialitzar.

26.3 Les espècies no autoritzades pescades fora de l'àmbit marí del parc no es poden conservar a bord de l'embarcació quan s'estigui en acció de pesca dins el parc.

Article 27. Escar i grumejar

27.1 En general, es permet escar i grumejar a les aigües del parc.

27.2 Es prohibeix l'ús de peixos i cefalòpodes vius com a esquer i l'ús d'esquers que continguin productes basats en substàncies químiques perilloses pel medi natural.

Secció 5: Pesca Recreativa

Article 28. Disposicions generals

28.1 Sens perjudici del què disposa el conjunt de normativa vigent en matèria de pesca marítima recreativa, de conservació del patrimoni natural i de la pràctica de les activitats nauticoesportives, s'estableix una sèrie de normes de compliment comú per a tots els pescadors recreatius.

28.2 No es permet la pesca des de terra a la Reserva Natural Integral de Cap de Creus i la Reserva Natural Integral de Cap Norfeu.

28.3 No es permet cap activitat pesquera a la Zona de dinàmica natural establerta a l'article 13.

28.4 Es poden capturar totes les espècies d'interès pesquer excepte les que s'enumeren a l'annex 6 d'aquestes normes donada la seva major vulnerabilitat, regulació i/o protecció per la normativa i els convenis internacionals.

28.5 Els pescadors recreatius tenen l'obligació de tallar "el lòbul inferior de la aleta caudal" de totes les seves captures immediatament al moment en que siguin hissades a bord, en el cas de pesca des d'embarcació, o es trobin en terra, en el cas de pesca des de costa.

Article 29. Permís especial de pescador recreatiu del parc

29.1 Els pescadors recreatius per pescar a l'àmbit del parc han de disposar del Permís especial per a realitzar pesca recreativa al Parc Natural de Cap de Creus. L'obtenció d'aquest permís està vinculada a una formació específica (ambiental i de pesca) i al compliment de l'obligació de reportar la informació de captures.

29.2 S'implementa un sistema de punts associat al permís especial. Inicialment s'assigna un número total de 10 punts al titular del permís que es pot veure reduït per l'incompliment de les normes relatives a la pesca recreativa en l'àmbit del parc: 2 punts per infracció lleu ferma, 5 punts per infracció greu ferma i, fins i tot, podria implicar la pèrdua del carnet per infracció molt greu ferma

29.3 El permís especial té una vigència anual i es renova automàticament, excepte:

- per pèrdua del permís per infracció
- si no s'han lliurat les dades de captures
- s'hagi d'actualitzar la formació específica
- quan la situació dels recursos, d'acord amb els resultats dels seguiments científics, recomani una reducció del nombre màxim de pescadors recreatius al parc.

Article 30. Empreses de xàrter de pesca recreativa

30.1 Les empreses de xàrter de pesca recreativa han d'obtenir una autorització per a la gestió d'activitats de pesca recreativa al parc natural.

30.2 El procediment per obtenir l'autorització per a la gestió d'activitats de pesca recreativa per a empreses de xàrter de pesca s'estableix a l'annex 7 d'aquestes normes.

30.3 Les empreses autoritzades tenen dret a:

- a. A disposar dels signes d'identitat d'empresa col·laboradora amb el Parc Natural de Cap de Creus. Aquests signes són editats i distribuïts pel parc a les empreses i tenen un disseny específic.
- b. A gaudir de manera preferent dels avantatges que el Parc Natural ofereixi a les empreses com prioritat d'assistència en cursos ofertats pel parc.

30.4 Les empreses autoritzades tenen les obligacions següents:

- a. Complir la normativa del relativa a la pràctica de la activitat de pesca recreativa i de transport de passatgers i la corresponent al Parc Natural de Cap de Creus.
- b. Portar instal·lat el GeoBlau a bord de les embarcacions autoritzades com a sistema de localització i seguiment.
- c. Abans de cada activitat de pesca, han de realitzar una explicació sobre el parc natural i el seu patrimoni natural amb recomanacions de pesca sostenible i respectuosa amb l'entorn.
- d. Posar especial atenció en que els seus clients:
 - no manipulin ni extreguin cap organisme no autoritzat a la pesquera o resta arqueològica de l'aigua.
 - no alterin l'estructura dels hàbitats naturals (no remoure pedres, evitar el trepig, etc.).
- e. Col·laborar amb els equips científics que treballen al Parc Natural de Cap de Creus.

- f. Facilitar, amb caràcter mensual a l'òrgan gestor del Parc Natural les dades de relatives al número de persones que utilitzen el servei, dia, hora, lloc de pesca, les captures realitzades i els mètodes de pesca emprats.
- g. Reconeixement i suport des de l'òrgan gestor com a divulgadors de l'espai i catalitzadors de ciència ciutadana.

Article 31. Disposicions específiques

31.1 A l'annex 6 d'aquestes normes es poden establir les següents disposicions específiques relatives a l'activitat de pesca recreativa:

- les captures màximes permeses per llicència i dia
- les quotes màximes diàries i/o anuals per espècie
- les talles mínimes de captura per espècie
- les vedes temporals per espècie que, en tot cas, coincideixen amb la seva època de reproducció
- les condicions en les que es pot escar i grumejar i el tipus d'esquer permès
- els mètodes i utensilis de pesca no permesos
- altres aspectes relacionats amb l'activitat de la pesca recreativa per motius degudament justificats.

En qualsevol cas, la modificació de l'annex 6 d'aquestes normes d'acord amb la Disposició final quarta de la present Ordre s'ha de treballar prèviament en el marc de la taula de governança de pesca recreativa del Consell de Cooperació.

31.2 La captura incidental d'algun exemplar d'espècies prohibides o un cop superada la quota màxima d'una espècie un exemplar es capturat accidentalment, s'ha d'alliberar immediatament a mar en el punt de captura, estigui viu o mort.

31.3 Les espècies no autoritzades, pescades fora de l'àmbit marí del parc, no es poden conservar a bord de l'embarcació quan s'està en acció de pesca dins el parc.

Secció 6: Nàutica recreativa

Article 32. Normes generals

32.1 Les embarcacions recreatives a motor únicament poden ser avarades i retirades de la mar en els llocs específics habilitats a aquest efecte. En cap cas no es podran avarar aquest tipus d'embarcacions en cales o zones sorrenques de l'interior del parc.

32.2“L'avarament i la retirada de la mar de les embarcacions recreatives sense motor es pot fer pels llocs específics habilitats a tal efecte o a través de les cales del parc sempre que no es causin molèsties a la resta d'usuaris i que per accedir-hi i abandonar-les s'utilitzin els camins habilitats.

Article 33. Disposicions específiques

A l'annex 8 d'aquestes normes es poden establir les següents disposicions específiques relatives a l'activitat de navegació:

- la tipologia d'embarcacions no permeses
- condicions específiques per a les empreses de lloguer d'embarcacions
- altres aspectes relacionats amb la navegació

En qualsevol cas, la modificació de l'annex 8 d'aquestes normes d'acord amb la Disposició final quarta de la present Ordre s'ha de treballar prèviament en el marc de la taula de governança de la nàutica recreativa del Consell de cooperació.

Secció 7. Transport de passatgers

Article 34. Disposicions generals

34.1 L'activitat de transport de passatgers per part de les empreses ha de fer-se entre la sortida i la posta del sol.

34.2 Les empreses no poden comercialitzar festes des d'una embarcació dins l'àmbit del parc.

34.3 D'acord amb el Pla especial del parc les activitats de lleure comercialitzades consistents en el desembarcament de més de 20 persones en platges o cales del parc només s'admet a les cales de Montjoi i Jóncols, prèvia l'autorització municipal i informe del parc, per tal de determinar, si és el cas, mesures complementàries d'ordenació física i temporal i de les freqüències que es consideren necessàries en relació amb els objectius de protecció del parc.

Article 35. Disposicions específiques

A l'annex 9 d'aquestes normes es poden les següents disposicions específiques relatives a l'activitat transport de passatgers:

- llocs i condicions de desembarcament
- llocs d'aturada i activitats associades a cada punt d'aturada
- número de persones que poden realitzar l'activitat de bany o busseig lleuger de forma simultània.
- altres aspectes relacionats amb l'activitat de transport de passatgers per motius degudament justificats.

En qualsevol cas, la modificació de l'annex 9 d'aquestes normes d'acord amb la Disposició final quarta de la present Ordre s'ha de treballar prèviament en el marc de la taula de governança de la nàutica recreativa del Consell de cooperació.

Article 36. Autorització empreses de transport de passatgers

36.1 Les empreses de transport de passatgers han d'obtenir una autorització per a la gestió d'activitats de transport de passatgers.

36.2 El procediment per obtenir l'autorització per a la gestió d'activitats de transport de passatgers s'estableix a l'annex 10 d'aquestes normes.

36.3 Les empreses autoritzades tenen dret a:

- a. A disposar dels signes d'identitat d'empresa col·laboradora amb el Parc Natural de Cap de Creus. Aquests signes són editats i distribuïts pel parc a les empreses i tenen un disseny específic.

- b. A gaudir del reconeixement i suport des de l'òrgan gestor com a divulgadors de l'espai.
- c. A gaudir de manera preferent dels avantatges que el Parc Natural ofereixi a les empreses com prioritat d'assistència en cursos ofertats pel parc.

36.4 Les empreses autoritzades tenen les obligacions següents:

- a. Complir la normativa del relativa a la pràctica de la activitat de transport de passatgers i la corresponent al Parc Natural de Cap de Creus.
- b. Durant l'activitat, realitzar una explicació sobre el Parc Natural i el seu patrimoni natural, la seva normativa, tot i fomentant la seva conservació entre els visitants
- c. Posar especial atenció en que els seus clients:
 - no manipulin ni extreguin cap organisme o resta arqueològica de l'aigua.
 - no alterin l'estructura dels hàbitats naturals (no remoure pedres, evitar el trepig, etc.).
 - no alimentin la fauna ("fish feeding").
- d. Col·laborar amb els equips científics que treballen al Parc Natural de Cap de Creus.
- e. Facilitar, amb caràcter mensual, a l'òrgan gestor del Parc Natural les dades de relatives al número de persones que utilitzen el servei, el dia, hora, itinerari, lloc d'aturada i/o de desembarcament.

Secció 8: Activitats organitzades i concursos

Article 37. Activitats organitzades

37.1 Dins l'àmbit marí de l'espai natural protegit, les activitats organitzades es regeixen per les condicions següents:

- a) Les persones físiques o jurídiques que volen realitzar una activitat organitzada d'entre 10 i 50 persones cal que realitzin una comunicació

prèvia a l'òrgan gestor del parc amb una antelació mínima de 7 dies. En aquesta comunicació s'ha de facilitar la informació específica de l'esdeveniment previst el nombre màxim de participants, data, lloc, itinerari, elements de caràcter provisional, etc.

- b) Les persones físiques o jurídiques que volen realitzar una activitat organitzada de més de 50 persones requereixen l'autorització prèvia de l'òrgan gestor del parc seguint el procediment establert a l'article 48 d'aquestes normes.
- c) Els organitzadors o responsables de l'activitat estan obligats a desmuntar i retirar qualsevol instal·lació o element que s'hagi implantat per a la seva realització en les 48 hores posteriors a la finalització de l'activitat. Així mateix, han de restituir les condicions de la zona afectada al seu estat original. D'altra banda, sempre que l'activitat comporti generació de residus, el seu organitzador o responsable ha de preveure el corresponent sistema de recollida selectiva i retirada d'aquests.
- d) Els organitzadors o responsables de l'activitat han de comunicar a l'òrgan gestor la informació específica de l'esdeveniment com el número de participants, el lloc o llocs de realització, incidències ocorregudes, etc. en els 7 dies posteriors a la finalització de l'activitat
- e) No es permet la realització de proves, competicions i exhibicions amb vehicles o altres ginys motoritzats.
- f) No es permet el fondeig lliure en el marc de la realització d'activitats organitzades.
- g) En el marc de la realització d'activitats organitzades i concursos s'ha de fer difusió de que l'activitat es fa en un espai protegit, de les normes del mateix i dels seus valors.

37.2 Per tal de garantir el compliment de les obligacions dels organitzadors o responsables de l'activitat, l'òrgan gestor pot requerir el dipòsit d'un aval per un import suficient, segons el tipus d'activitat i els possibles impactes que pot generar, per garantir la conservació i el bon ús de l'espai natural.

Article 38. Concursos d'imatge submarina

38.1 La celebració de concursos d'imatge submarina requereixen l'autorització prèvia de l'òrgan gestor del parc seguint el procediment establert a l'article 48 d'aquestes normes.

38.2 S'ha de complir amb les condicions establertes a l'article 37 d'aquestes normes.

38.3 Les imatges presentades al concurs es cedeixen a l'òrgan gestor del parc amb finalitats divulgatives no lucratives i fent esment de l'autoria.

Secció 9. Pernoctació

Article 39. Àrees de pernoctació

Es permet l'establiment d'un màxim de 2 àrees de pernoctació controlada amb serveis (recollida d'escombraries, WC...) dins de l'àmbit del parc. Aquests poden implementar-se per iniciativa pública, privada o conveni públic-privat.

Article 40. Pernoctació

40.1 La pernoctació a bord d'una embarcació únicament es permet d'acord amb el que estableix l'article 15 d'aquestes normes.

40.2 La pernoctació a costa únicament es permet en una àrea de pernoctació controlada d'acord amb el que estableix l'article 39 d'aquestes normes.

Secció 10. Infraestructures

Article 41. Estructures flotants

No es permeten les activitats recreatives d'estructures flotants inflables a l'àmbit marí del parc.

Article 42. Instal·lació de boies de fondeig i abalisament

42.1 La instal·lació de boies al parc requereix l'autorització de l'administració competent amb l'informe previ favorable de l'òrgan gestor del parc.

42.2 Sobre praderies de fanerògames marines o les seves barbades, l'ancoratge dels sistemes d'abalisament i fondeig ha de ser de baix impacte reconegut, prioritzant els de tipus barrina. Tots aquests sistemes s'han d'instal·lar amb una boia intermèdia per a evitar l'arrossegament de la cadena o el cap al fons.

En qualsevol cas, cal garantir el correcte funcionament de tot el sistema (ancoratge i fondeig) i la nul·la afectació als hàbitats bentònics pròxims.

42.3 En general, els abalisaments de cales, els camps de boies o qualsevol altre tipus d'abalisament s'han de retirar al final de temporada, excepte:

- Els sistemes d'ancoratge de baix impacte que s'han de marcar per tal de reutilitzar a les següents temporades.
- Les boies de busseig i de creuers designades per a ser utilitzades durant tot l'any.
- La delimitació de les zones de no fondeig establertes a l'annex 1 d'aquestes normes

Secció 11: Investigació

Article 43. Programa de Recerca

43.1 L'òrgan gestor del parc ha d'elaborar un Programa de recerca que té una vigència de 4 anys que s'ha de presentar al Consell Científic per a la seva validació.

43.2 El Programa de seguiment científic que ha d'implementar anualment la direcció general competent en matèria de gestió d'espais naturals protegits ha de formar part del Programa de recerca del parc.

Article 44. Activitats d'investigació

44.1 Totes les activitats d'investigació no incloses en el Programa de Recerca del parc requereixen de la seva autorització expressa, prèvia valoració dels impactes que poden suposar les investigacions i la comprovació que els mètodes utilitzats per a l'estudi són compatibles amb la conservació del patrimoni natural i cultural del parc, sens perjudici d'altres autoritzacions necessàries. En qualsevol cas, quan la finalitat de l'activitat d'investigació no estigui directament relacionada amb la conservació cal estudiar les alternatives per a la seva realització fora de l'espai protegit.

44.2 Les persones, físiques o jurídiques, interessades en realitzar una activitat d'investigació no inclosa en el Programa de Recerca del Parc han de sol·licitar l'autorització a l'òrgan gestor del Parc seguint el procediment establert a l'article 48 d'aquestes normes.

A les referides sol·licituds s'hi ha d'adjuntar un resum projecte d'investigació on cal indicar la finalitat, els objectius, el mètode i el pla de treball, el programa de finançament, la composició i experiència de l'equip de treball i el lloc i l'època de l'any en que es vol realitzar.

44.3 L'obtenció de l'autorització per a la realització d'activitats d'investigació comporta que, en qualsevol moment de la investigació, l'òrgan gestor del parc pot sol·licitar informació sobre els resultats obtinguts.

44.4 Les persones, físiques o jurídiques, que hagin estat autoritzades a realitzar activitats d'investigació per l'òrgan gestor del parc han de:

- a) Complimentar un formulari de dades sobre el desenvolupament de l'activitat autoritzada el primer trimestre de cada any natural sobre els treballs realitzats l'any anterior.
- b) Comunicar la finalització de l'activitat d'investigació a l'òrgan gestor del parc mitjançant la presentació d'un informe final que constati els resultats de la investigació. Juntament amb aquest informe, s'ha de lliurar una còpia dels treballs realitzats o publicats.

44.5 En qualsevol moment, per incompliment de la normativa aplicable o de les condicions establertes en el plec de condicions redactat a aquest efecte, l'òrgan gestor del parc pot revocar l'autorització per a la realització de l'activitat d'investigació.

44.6 Si l'activitat d'investigació a realitzar està inclosa en el Programa de Recerca del parc, cal que realitzi una comunicació prèvia de l'inici de l'activitat d'investigació amb una antelació mínima de 15 dies de la data prevista d'inici de l'activitat.

Les persones, físiques o jurídiques, responsables de realitzar aquestes activitats d'investigació han de complimentar un formulari de dades sobre el desenvolupament de l'activitat autoritzada el primer trimestre de cada any natural sobre els treballs realitzats l'any anterior.

Secció 12. Educació ambiental, sensibilització, corresponsabilitat

Article 45. Programa de comunicació i educació ambiental

L'òrgan gestor del parc ha d'elaborar un Programa de comunicació i educació ambiental que té una vigència de 4 anys que s'ha de presentar a la Junta rectora del parc per a la seva validació.

Article 46. Carta de col·laboració voluntària

46.1 Les empreses, entitats, ports i estacions nàutiques que operen al parc poden signar la carta de col·laboració prevista a l'annex 11 d'aquestes normes.

46.2 Es crea un registre amb les empreses, entitats, ports i estacions nàutiques que signen la carta de col·laboració.

Capítol V: Règim de gestió

Article 47. Governança

Per assolir una gestió eficaç del parc i garantir la conservació del seu patrimoni natural es fonamental la corresponsabilitat amb els objectius del parc l'espai per part de les empreses i entitats que operen en aquest, i dels usuaris que en gaudeixen. Per avançar cap a una gestió més col·laborativa i fomentar la implicació i la participació de tothom en la conservació de l'espai protegit en el marc del Consell de Cooperació del Parc Natural, establert es creen les següents taules de governança específiques:

- sector busseig
- sector nàutic
- sector pesca recreativa
- sector aquàtic
- sector entitats mediambientals
- sector vigilància/seguretat
- sector de la pesca professional que participa en el Consell de Cooperació a través del Consell de cogestió de la Pesca al Cap de Creus.

Article 48. Autoritzacions i comunicacions

48.1 Les autoritzacions previstes en el present document s'han de presentar amb una antelació mínima d'un mes de la data prevista.

48.2 Les comunicacions prèvies previstes en el present document s'han de presentar amb una antelació mínima d'un mes de la data prevista.

48.2 Aquestes sol·licituds s'han d'adreçar a l'òrgan gestor del parc i s'han de presentar per mitjans electrònics a través del tràmit específic de la Seu electrònica de l'Administració de la Generalitat.

48.3 El termini màxim per resoldre el procediment i notificar la resolució d'autorització és de 15 dies a comptar des de la presentació de la sol·licitud. El venciment de l'esmentat termini sense que s'hagi dictat i notificat la resolució expressa legítima a l'interessat a entendre desestimada la seva sol·licitud per silenci administratiu. Si la sol·licitud d'autorització es presenta abans de 30

dies, el venciment de l'esmentat termini sense que s'hagi dictat i notificat la resolució expressa legitima a l'interessat a entendre estimada la seva sol·licitud per silenci administratiu.

48.4 En qualsevol cas, per incompliment de les condicions establertes en l'autorització atorgada l'òrgan gestor pot revocar l'autorització, així com, denegar una nova sol·licitud.

Article 49. Vigilància

49.1 L'òrgan gestor del parc ha d'elaborar un Pla d'inspecció i vigilància del parc conjuntament amb els diferents cossos de vigilància competents.

49.2 A l'annex 12 d'aquestes normes s'estableix la vigilància mínima que s'ha de dur a terme a l'àmbit marí del parc per part del Cos d'Agents Rurals.

Article 50. Infraccions

Qualsevol acció o omissió que contravingui les normes establertes al PRUG és considera infracció d'acord amb les previsions de l'article 18 de la Llei 4/1998, de 12 de març, de protecció de Cap de Creus, sense perjudici de les infraccions previstes a la Llei 2/2010, de 18 de febrer, de pesca i acció marítimes o a altres normatives.

Article 51. Sancions

51.1 Qualsevol acció o omissió que contravingui les normes establertes al PRUG serà sancionable d'acord amb les previsions de l'article 20 de la Llei 4/1998, de 12 de març, de protecció de Cap de Creus i a les de qualsevol altra disposició que sigui d'aplicació.

52.2 Qualsevol acció o omissió que contravingui les normes en matèria de pesca marítima en l'àmbit marí del Parc Natural de Cap de Creus serà

sancionable d'acord amb les previsions de la Llei 2/2010, de 18 de febrer, de pesca i acció marítimes.

52.3 Els infractors estaran obligats en qualsevol cas, a reparar els danys ocasionats i els elements alterats al seu estat inicial segons el què dicta l'article 23 de la Llei 4/1998, de 12 de març, de protecció de Cap de Creus.



ANNEXOS DE LES NORMES

Annex 1. Zonificació

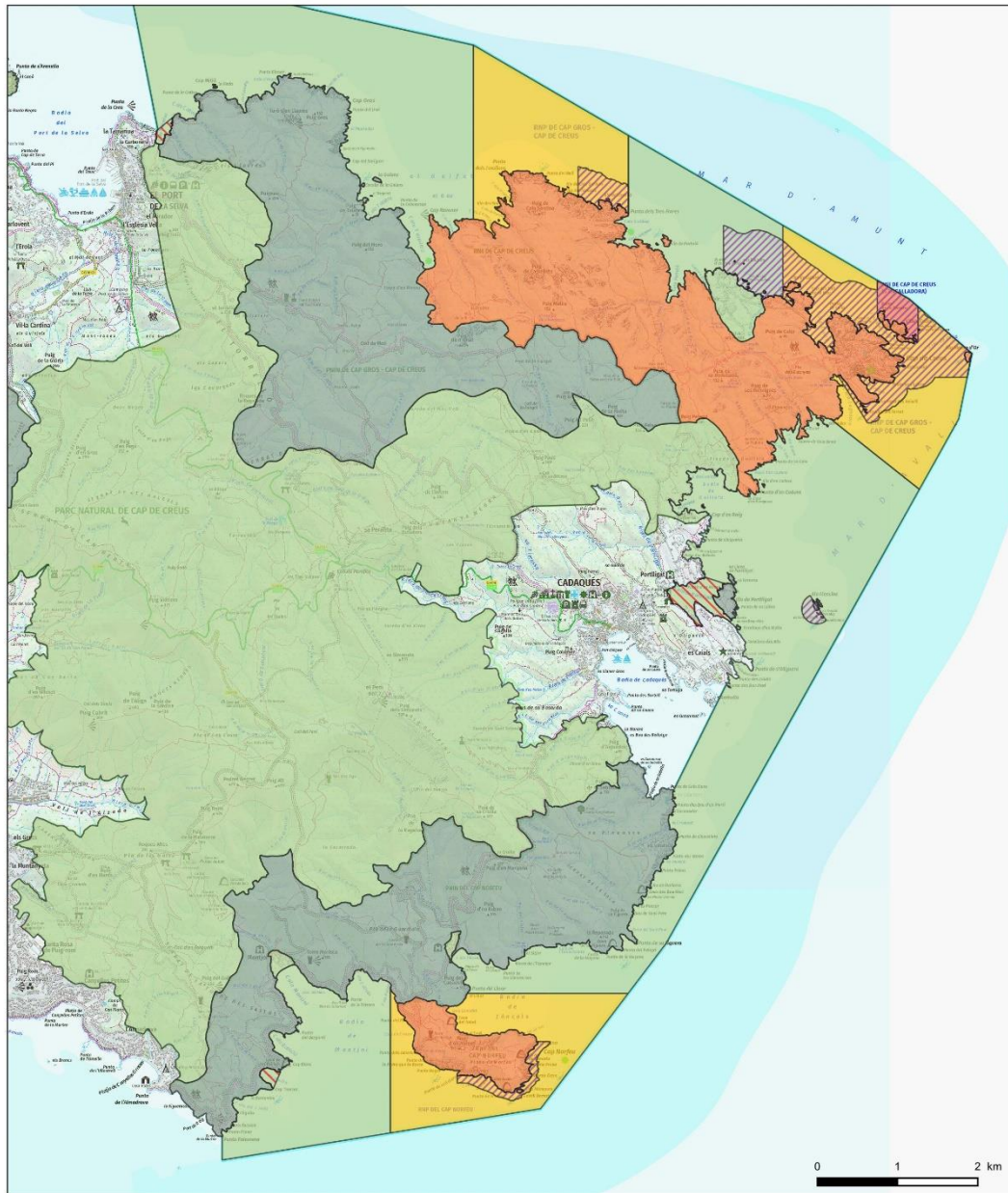
1.1 Mapa general



Zonificació

-  Parc natural
-  Paratge natural d'interés nacional
-  Reserva natural integral
-  Reserva natural parcial
-  Zona de dinàmica natural
-  Àrea de foment d'educació ambiental

1.2 Mapa de Zones de dinàmica natural

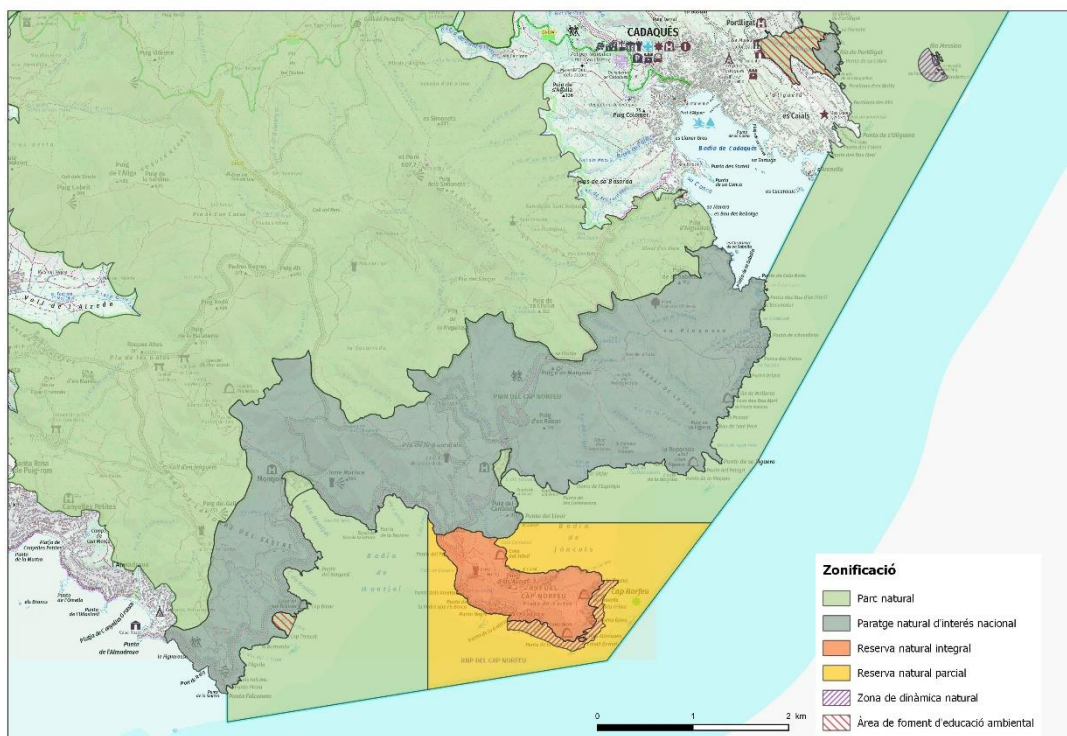
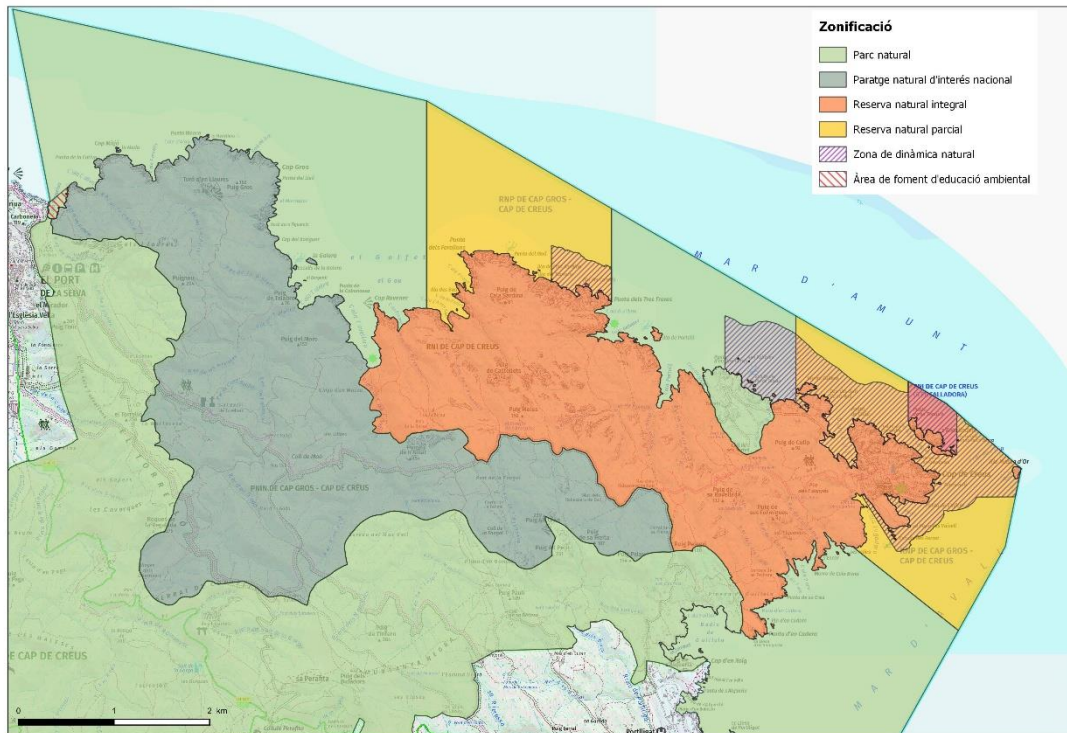

1.3 Mapa Zones de no fondeig

Àmbit de Cala Murtra



Àmbit de Cala Jugadora



Àmbit de Cala Galladera



Annex 2. Llistat d'espècies que per motius de conservació es poden pescar a Zona de dinàmica natural

Les següents espècies es poden pescar pels pescadors professionals que disposen del permís especial per a la pesca i el marisqueig dins les aigües del Parc Natural de Cap de Creus:

- *Paracentrotus lividus*
- *Arbacia lixula*

Annex 3. Identificació dels punts d'amarrament per activitat

2.1 Tots els punts d'amarrament del parc s'identifiquen mitjançant un pictograma específic segons a l'activitat a la que estan destinats.

2.2 Mapa boies de busseig

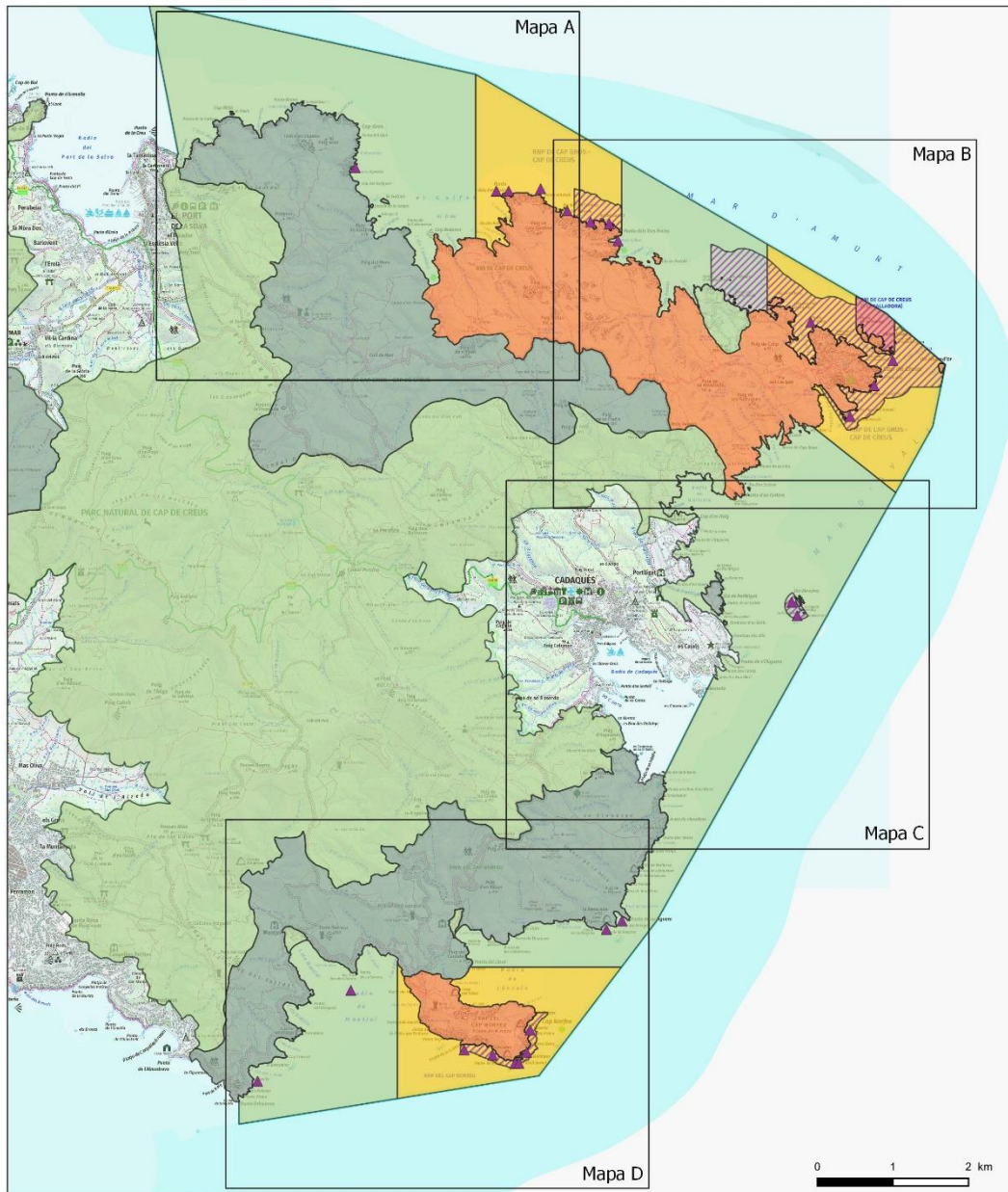

Llegenda

▲ Boies de busseig

Zonificació

Parc natural

Paratge natural d'interés nacional

Reserva natural integral

Reserva natural parcial

Zona de dinàmica natural

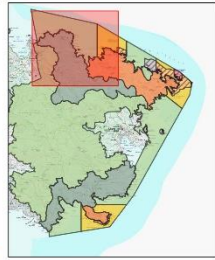
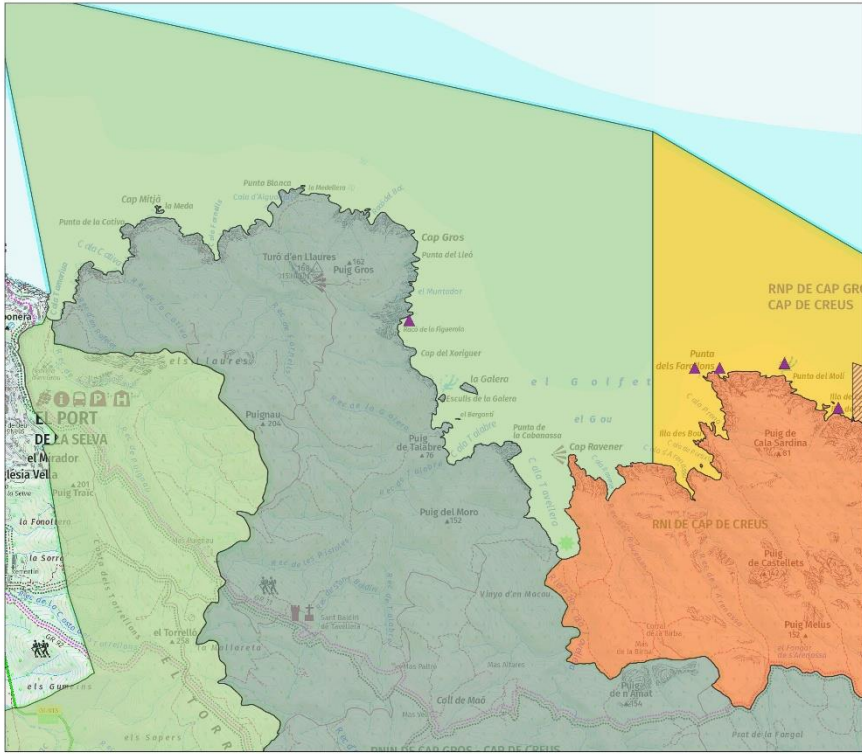

BOIES DE BUSSEIG
Mapa A

Llegenda

- ▲ Boies de busseig
- Zonificació**
- Parc natural
- Paratge natural d'interès nacional
- Reserva natural integral
- Reserva natural parcial
- Zona de dinàmica natural

0 0.5 1 km

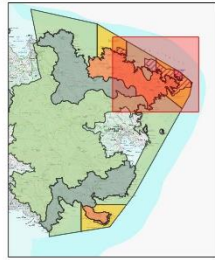
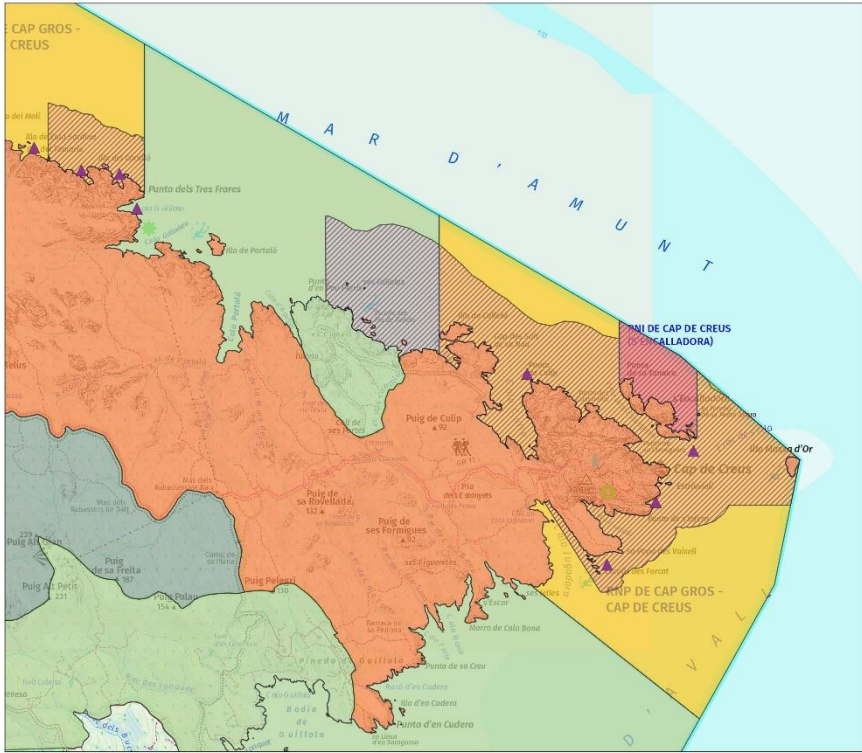

BOIES DE BUSSEIG
Mapa B

Llegenda

- ▲ Boies de busseig
- Zonificació**
- Parc natural
- Paratge natural d'interès nacional
- Reserva natural integral
- Reserva natural parcial
- Zona de dinàmica natural

0 0.5 1 km

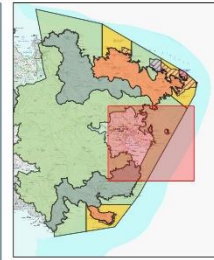
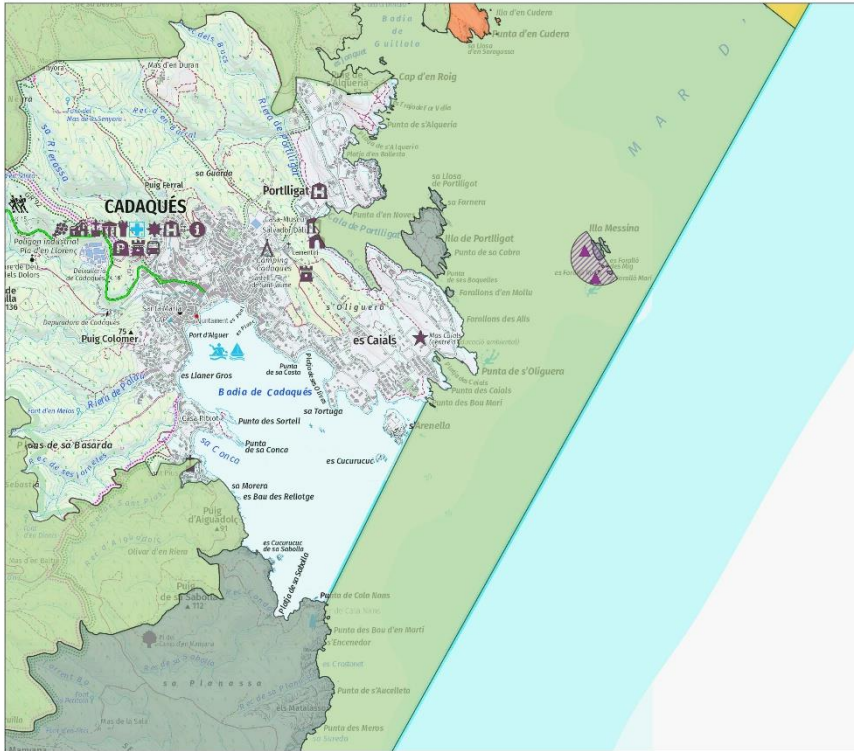

BOIES DE BUSSEIG
Mapa C

Llegenda

- ▲ Boies de busseig
- Zonificació**
- Parc natural
- Paratge natural d'interés nacional
- Reserva natural integral
- Reserva natural parcial
- Zona de dinàmica natural

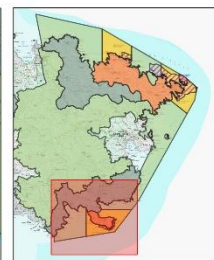
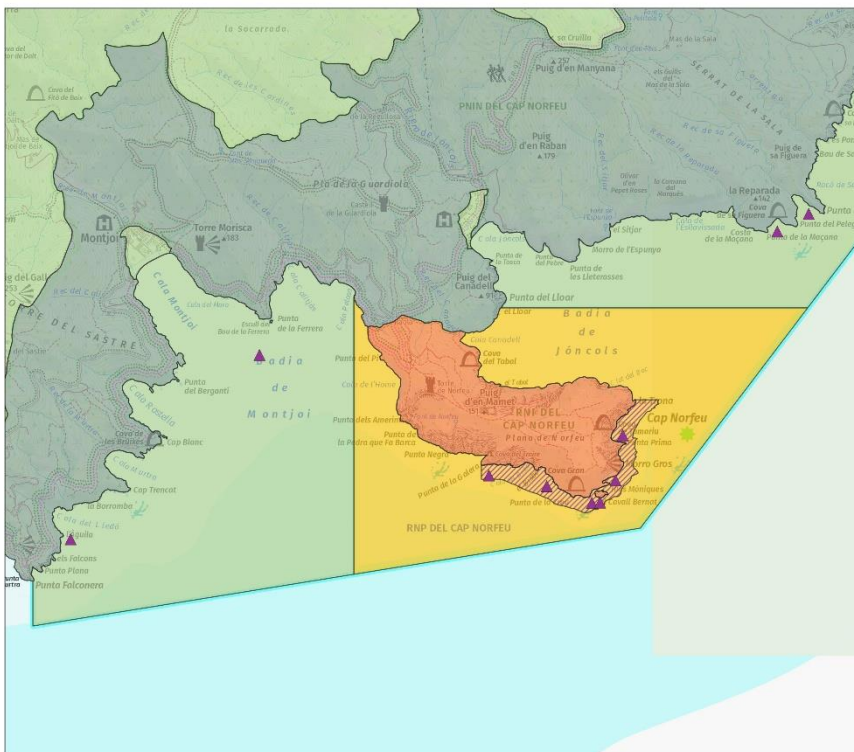

BOIES DE BUSSEIG
Mapa D

Llegenda

- ▲ Boies de busseig
- Zonificació**
- Parc natural
- Paratge natural d'interés nacional
- Reserva natural integral
- Reserva natural parcial
- Zona de dinàmica natural



2.3 Mapa boies de transport de passatgers

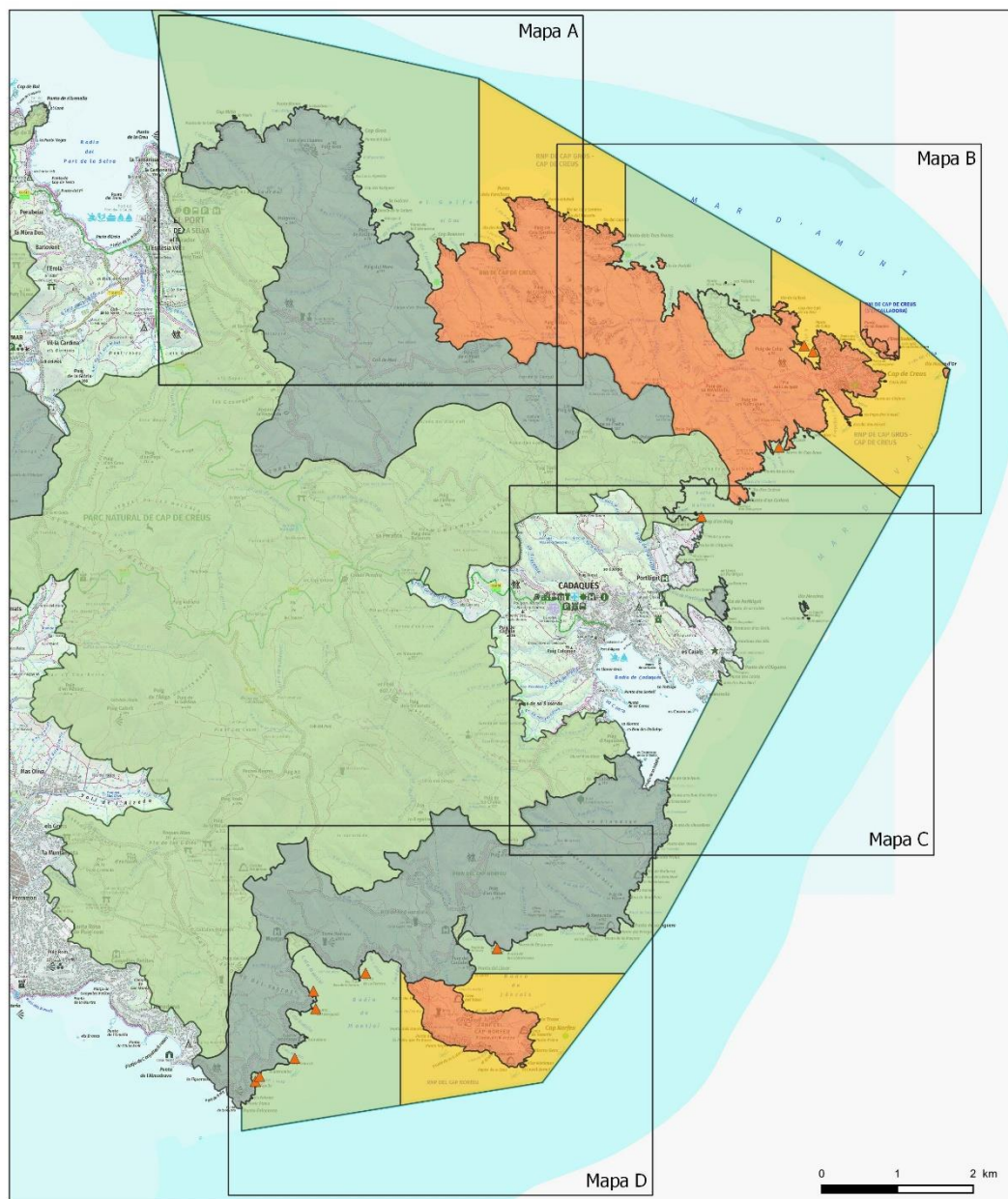

Llegenda

▲ Boies de creuer

Zonificació

■ Parc natural

■ Paratge natural d'interés nacional

■ Reserva natural integral

■ Reserva natural parcial

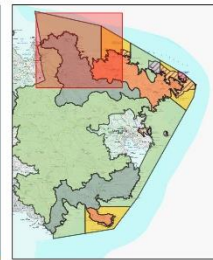
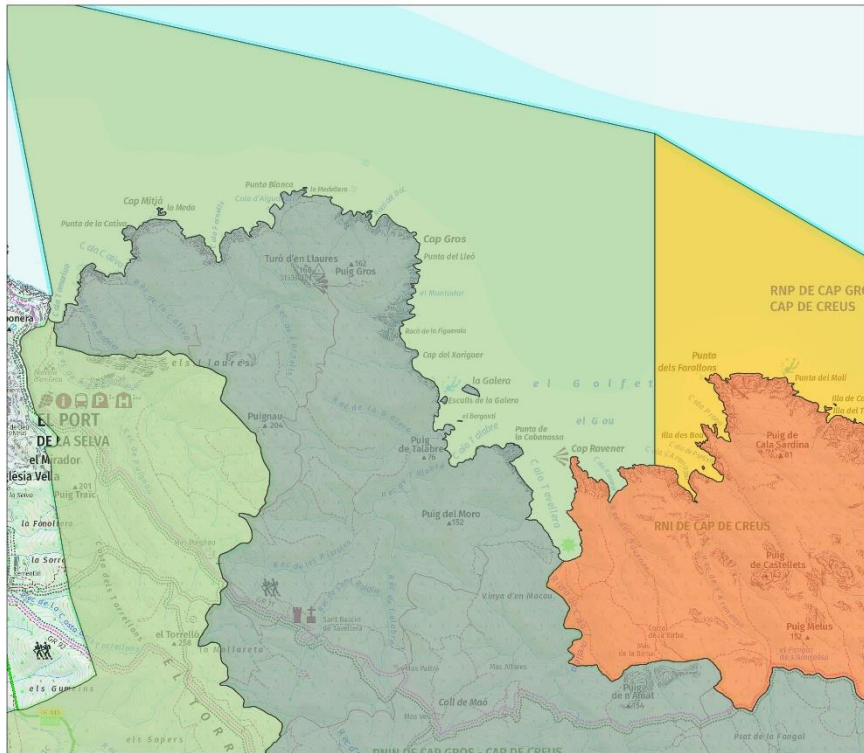

BOIES DE CREUER
Mapa A

Llegenda

▲ Boies de creuer

Zonificació

- Parc natural
- Paratge natural d'interès nacional
- Reserva natural integral
- Reserva natural parcial

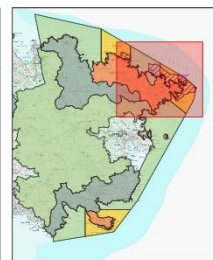
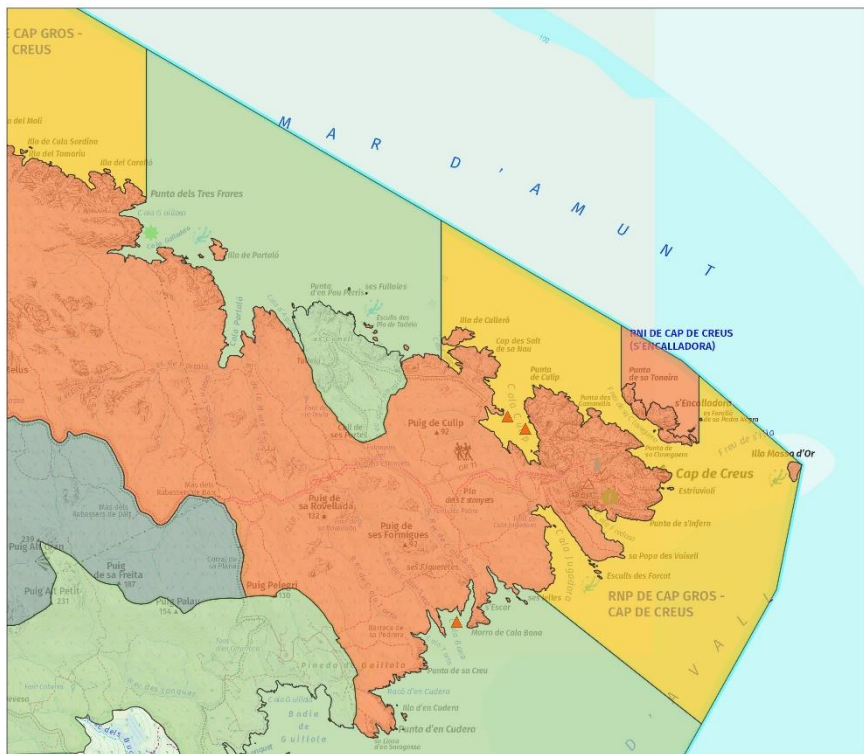

BOIES DE CREUER
Mapa B

Llegenda

▲ Boies de creuer

Zonificació

- Parc natural
- Paratge natural d'interès nacional
- Reserva natural integral
- Reserva natural parcial

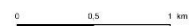

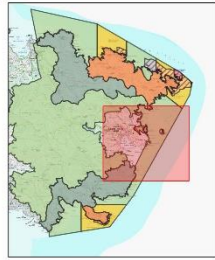
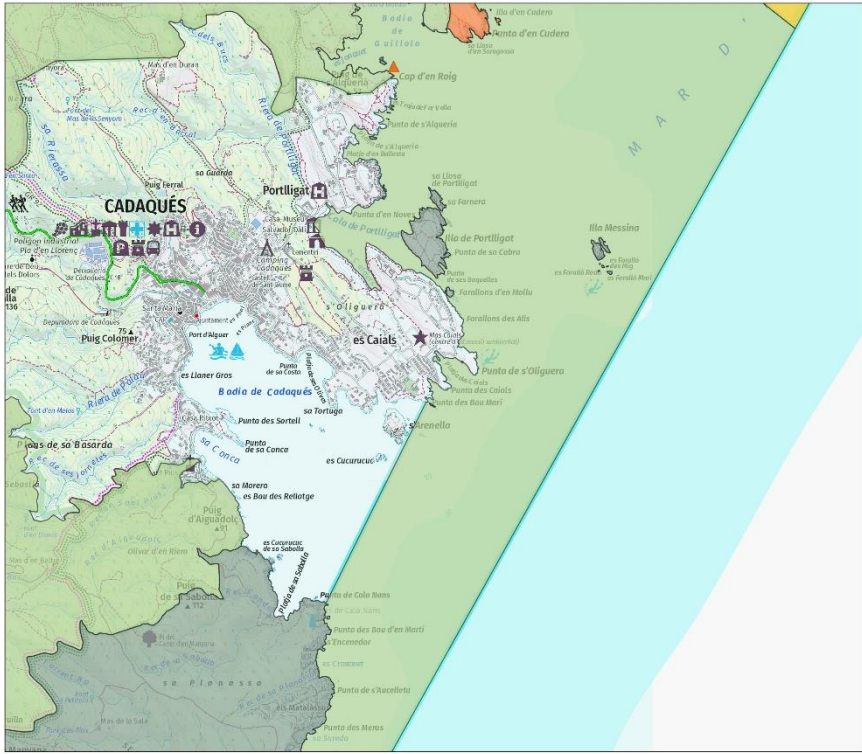

BOIES DE CREUER
Mapa C

- Llegenda**
- ▲ Boies de creuer
- Zonificació**
- Parc natural
 - Paratge natural d'interès nacional
 - Reserva natural integral
 - Reserva natural parcial

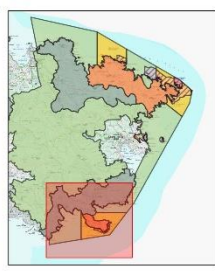
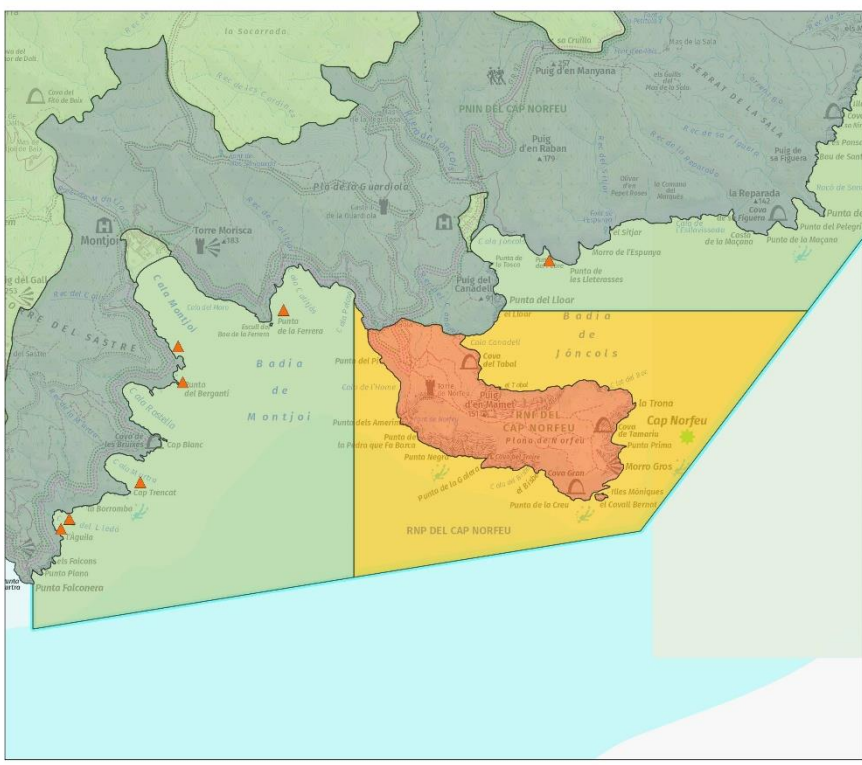

BOIES DE CREUER
Mapa D

- Llegenda**
- ▲ Boies de creuer
- Zonificació**
- Parc natural
 - Paratge natural d'interès nacional
 - Reserva natural integral
 - Reserva natural parcial



2.4 Mapes dels camps de boies pilot per a la nàutica recreativa

Cala Rostella

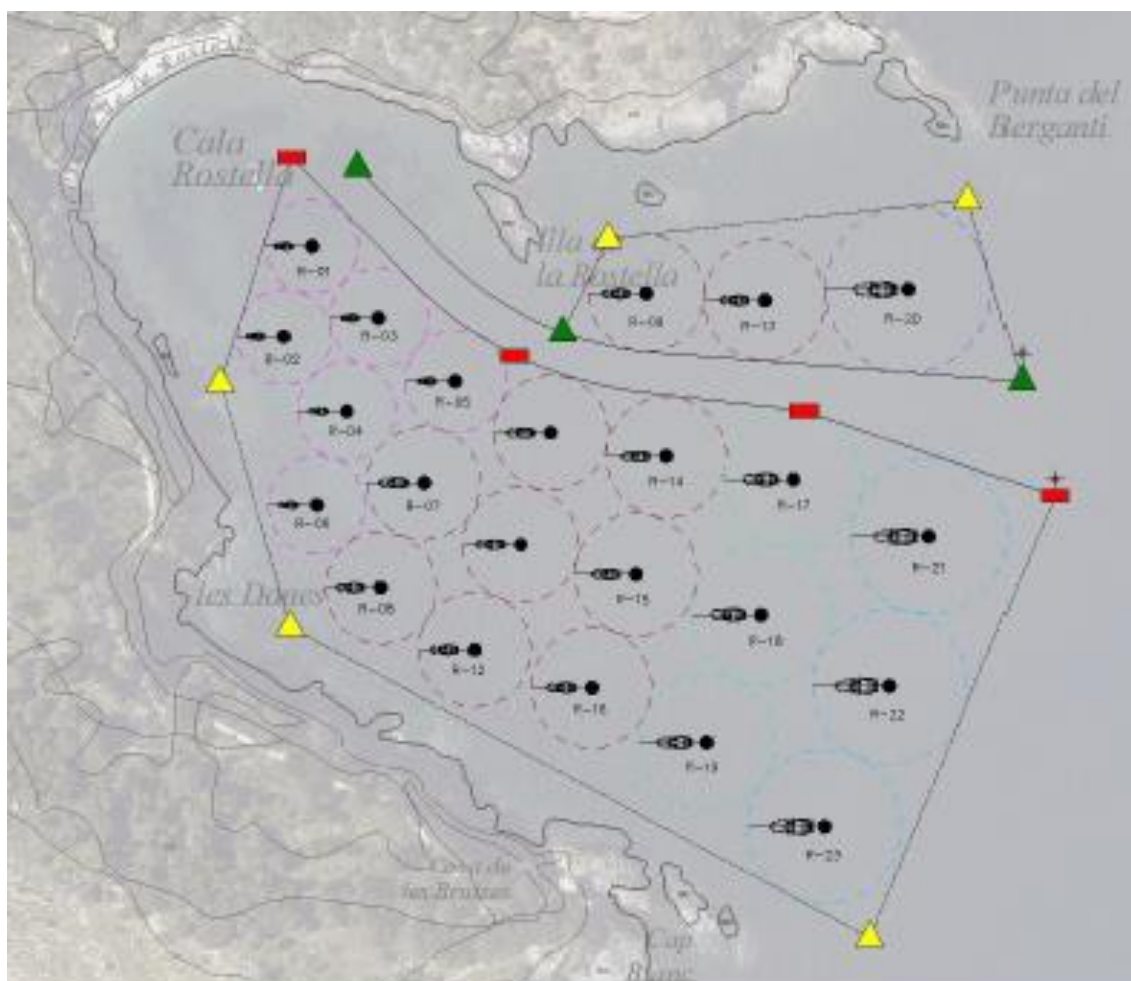

Cala Tavallera

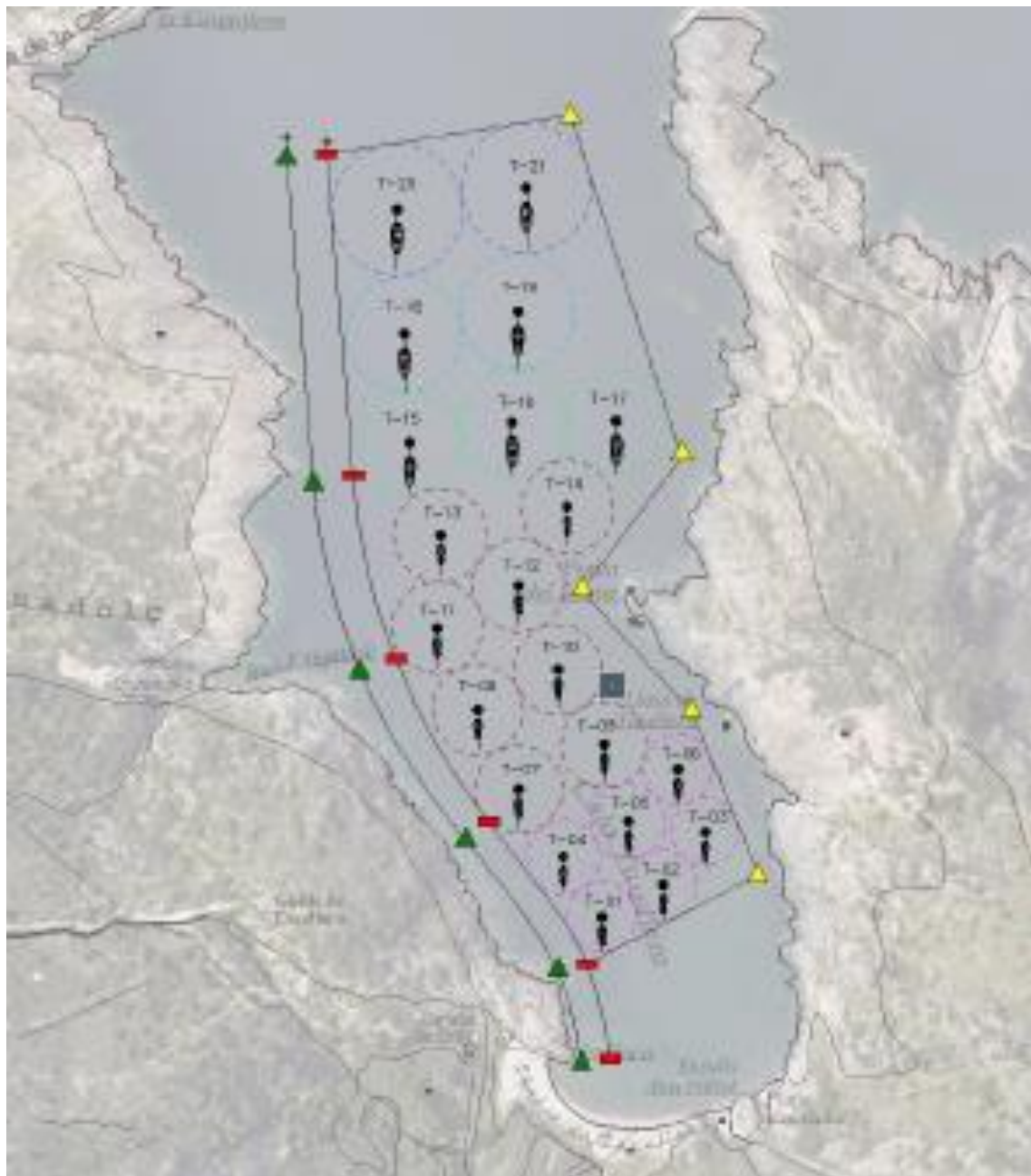

Annex 4. Activitat de busseig

2.1 D'acord amb l'article 18 d'aquestes normes:

- No s'estableix cap màxim anual, diari o de simultaneïtat en el nombre d'immersions (planificació adaptativa).
- Les persones que fan la immersió amb escafandre autònom no poden utilitzar aletes d'apnea enteses com a aletes de 80 cm o més de longitud, calculats des de la part del darrera del taló fins a la part davantera de l'aleta.

Annex 5. Procediment d'autorització dels centres immersió

1. Requisits dels centres d'immersió

Els centres d'immersió que vulguin obtenir autorització per a la gestió d'activitats d'immersió al Parc Natural de Cap de Creus han de complir els requisits següents:

- a) Disposar de l'autorització vigent com a centre d'immersió emesa per la direcció general competent en matèria de política marítima.
- b) Disposar de les assegurances obligatòries per a l'exercici de l'activitat.
- c) Disposar d'embarcacions per fer l'activitat amb capacitat de govern de 5 nusos o menys.
- d) Complir els requisits exigits per la regularització de les embarcacions i tripulacions davant de Capitania Marítima, així com disposar dels permisos necessaris per al transport de passatgers.

Els centres estrangers per a sol·licitar l'autorització han de complir les condicions establertes per la normativa catalana i estatal.

2. Documentació

2.1 Els centres d'immersió han d'adjuntar a la sol·licitud, d'acord amb el formulari normalitzat, la següent documentació preceptiva:

2.1.1 Memòria descriptiva i característiques del servei en funció dels valors naturals del parc, en la qual s'ha d'exposar el sistema de difusió dels

valors de l'espai i s'han de identificar les rutes seguides des del port base de l'embarcació per al transport dels usuaris. La memòria ha d'incloure informació sobre l'experiència de l'empresa en el sector, en especial si ha desenvolupat l'activitat en espais protegits, si disposa d'acreditacions de qualitat per a sistemes ISO o equivalents, carta europea o similars, de la formació del personal, si està adherida a programes de bones pràctiques i si participa en programes o projectes de conservació i recuperació d'habitats submarins i les espècies associades.

2.1.2 Relació de guies submarins amb què treballen.

2.2 Els centres d'immersió també poden aportar la següent documentació facultativa:

2.2.1 Certificació d'Acreditació ISO o equivalent.

2.2.2 Acreditació de la Carta Europea de Turisme Sostenible (CETS) si s'ha obtingut en un altre Parc Natural.

2.2.3 Certificació de titulació o titulacions de cursos de guiatge en espais protegits emeses per un centre oficial d'ensenyament vinculat al medi natural o de l'administració competent en matèria de conservació d'espais naturals de protecció especial, que ha d'incloure:

- programa
- nombre d'hores cursades
- si se n'ha superat l'avaluació (no són vàlids els certificats presencials que no incloguin avaluació)

2.2.4 Documentació per a l'acreditació dels guies submarins bons coneixedors:

- a. Còpia d'altres titulacions que habilitin per a la instrucció del busseig.
- b. Certificat de les empreses on els guies submarins han prestat serveis en què s'indiqui el període treballat i, si han treballat en algun espai natural de protecció especial, el nombre d'immersions efectuades o si han superat les 100 immersions dins d'espais naturals de protecció especial.

- c. Cursos de guiatge en espais naturals protegits: Certificació del centre oficial d'ensenyament vinculat al medi marí o de l'administració competent en matèria de conservació d'espais naturals de protecció especial, que ha d'incloure:
 - programa
 - nombre d'hores cursades (mínim 80 h)
 - si n'ha superat l'avaluació (no són vàlids els certificats presencials que no incloguin avaluació)

2.2.5 Acreditació de la mitjana anual d'usuaris per guia en la temporada corresponent a l'any en què s'efectua la sol·licitud i en la corresponent a l'any anterior, mitjançant un llistat de sortides efectuades en aquest període, en què es detalli nom i cognoms dels guies i nombre d'usuaris i una declaració jurada conforme són les úniques immersions comercialitzades per l'empresa.

2.2.6 Acreditació dels programes de bones pràctiques per part de l'òrgan promotor. El contingut del programa ha de contenir informació suficient per comprovar que la iniciativa és diferent o complementària d'altres també acreditades.

2.2.7 Acreditació de la participació en projectes de recerca sobre recuperació d'hàbitats submarins i de les espècies associades emesa per un centre de recerca oficial.

2.2.8 Reducció de les emissions:

- a. Acreditació del punt d'amarrament de cadascuna de les embarcacions, emesa pel gestor del port de sortida
- b. Nom, matrícula de l'embarcació
- c. Documentació acreditativa del tipus de motor (combustible), potència i capacitat de passatgers autoritzada. En cas de disposar de diverses embarcacions es calcularà el valor ponderat en funció de la capacitat de cada una, tot i que es podrà revisar en funció dels usos reals de la temporada anterior.

2.2.9 Busseig adaptat:

- a. Acreditació conforme es disposa d'una embarcació adaptada per a la pràctica del busseig amb persones amb discapacitats
- b. Acreditació del personal certificació de guia o instructor de busseig amb discapacitats d'una organització reconeguda (Asociación sin ánimo de lucro y de ámbito estatal para el desarrollo integral del buceo adaptado DIBA, International Association for Handicapped Divers IAHD, Handicap Scuba Assotiation HSA o similar).

2.3 El compliment dels requisits que preveu l'apartat 4 s'acredita amb la declaració responsable que consta inclosa en el model de sol·licitud. A efectes de valoració del criteri establert al punt 2.1 de l'annex 2, la declaració responsable ha d'indicar l'any d'obtenció de l'autorització prevista a l'article 4.a.

2.4 En el cas de centres d'immersió que hagin obtingut autorització d'acord amb el procediment previst en aquesta Ordre, per sol·licitar nova autorització per a la gestió d'activitats d'immersió en el període següent, han de presentar, juntament amb la sol·licitud, una declaració responsable en què s'indica que mantenen les condicions per les quals van ser autoritzats, i que compleixen els requisits que s'estableixen en aquesta Ordre. En cas que s'hagin produït modificacions amb relació als criteris i documentació previstos als apartats 2.1 i 2.2, han de presentar un document annex amb les noves dades.

2.5 La inexactitud, falsedat o omissió comporten la inadmissió de la sol·licitud des del moment en què es coneixin, prèvia audiència de la persona interessada, sens perjudici que puguin ser causa de retirada de l'autorització, si es coneixen amb posterioritat al seu atorgament.

3. Termini de presentació de sol·licituds

El procediment per a l'autorització de centres d'immersió per a la gestió d'activats d'immersió al parc s'obre cada dos anys a partir de l'entrada

en vigor de la present Ordre. El termini de presentació de les sol·licituds d'autorització per a la gestió d'activitats d'immersió per part dels centres d'immersió es fixa entre l'1 i el 30 de novembre.

4. Tramitació del procediment

4.1 L'òrgan gestor del Parc Natural de Cap de Creus és l'òrgan encarregat de la instrucció del procediment d'autorització dels centres d'immersió i de la comprovació de la documentació.

4.2 Excepcionalment, en el cas que l'òrgan gestor del parc no pugui comprovar d'ofici les dades i el compliment dels requisits esmentats, o que el centre d'immersió no porti la documentació preceptiva prevista a l'apartat 2, se li ha de requerir perquè, en el en el termini de 10 dies, porti la informació o la documentació necessària. La no aportació de la documentació o informació requerida en el termini concedit comporta el desistiment de la petició, prèvia adopció de la corresponent resolució.

4.3 Avaluades les sol·licituds, l'òrgan gestor del parc eleva la proposta de resolució a l'òrgan competent per resoldre, previ tràmit d'audiència per un termini de 10 dies, si escau.

5. Resolució del procediment

5.1 Correspon a la persona titular de la direcció general competent en matèria de gestió d'espais naturals protegits l'atorgament de les autoritzacions als centres d'immersió per a la gestió d'activitats d'immersió al parc

5.2 El termini màxim per resoldre el procediment i notificar la resolució als centres d'immersió és de quatre mesos des de la data de finalització del termini de presentació de les sol·licituds.

5.3 Sens perjudici de l'obligació de resoldre, transcorregut el termini previst sense que s'hagi dictat i notificat la resolució expressa, els sol·licitants poden entendre desestimada la seva sol·licitud.

6. Vigència i contingut de les autoritzacions

6.1 L'autorització dels centres d'immersió per a la gestió d'activitats d'immersió al parc s'atorga pel termini de dos anys naturals, i té efectes a partir de l'1 de gener de l'any següent a la data de la resolució d'atorgament.

6.2 En el cas que s'estableixi un límit màxim d'immersions d'acord amb el que preveu l'article 19 d'aquestes normes, l'autorització per a la gestió d'activitat d'immersió ha d'incloure el detall del nombre total de llicències d'immersió que s'atribueixen al centre d'immersió i de les corresponents a cada zona d'immersió, si s'escau.

7. Autorització per a la gestió d'activitats d'immersió al parc

7.1 L'autorització per a la gestió d'activitats d'immersió al parc s'atorga als centres que han obtingut la millor puntuació, d'acord amb els criteris establerts a l'apartat 10.

7.2 En el cas que sol·licitin autorització més de quinze centres d'immersió, únicament s'autoritzen els quinze centres corresponents que obtinguin la millor puntuació.

8. Criteris de valoració dels centres d'immersió

Codi	Valoració	Puntuació	Puntuació màxima	
8.1	Experiència en activitats subaquàtiques	1 punt/any	6	
8.2	Empresa amb una certificació ISO, EMAS, OHAS o equivalents	ISO 14001	15	25
		EMAS 761	15	
		Altres certificacions ambientals	10	
		ISO 24803	10	
		Altres certificacions (ISO; OHAS o equivalent)	5	

8.3	Empresa acreditada per la Carta Europea de Turisme Sostenible	10 punts en altres espais protegits 15 punts en el Parc Natural de Cap de Creus		25
8.4	Personal amb formació emesa per un centre universitari, de recerca en matèria de medi natural o de l'administració competent en matèria d'espais naturals de protecció especial d'un mínim de 80 h sobre bon coneixement dels valors naturals dels espais naturals de protecció especial o titulacions universitàries amb aquests continguts i nombre d'hores mínim		3 punts / persona	15
8.5	Ús anual de guies submarins bons coneixedors, en la temporada corresponent a l'any en què s'efectua la sol·licitud i l'anterior, respecte al total de guies emprats en les immersions en el període esmentat. Els guies submarins bon coneixedors es determinen d'acord amb el que es preveu a l'apartat 9	20% - 40% >40% - 55% >55% - 70% >70% - 85% >85%	5 10 15 20 25	25
8.6	Mitjana anual d'usuaris per guia, en la temporada corresponent a l'any en què s'efectua la sol·licitud i en la corresponent a l'any anterior.	<6 7-8 9-13 14-20	25 15 5 2	25
8.7	Empreses adherides a diferents programes de bones pràctiques a l'àmbit marí		3 punts/programa	9
8.8	Empreses que participen en projectes de centres de recerca oficials en estudis i treballs de recerca aplicada sobre recuperació d'hàbitats submarins i de les espècies associades		5 punt/estudi	15
8.9	Sanció ferma per incompliment de la Llei de pesca i activitats marítimes de caràcter lleu amb menys d'un any d'antiguitat.		- 3/infracció	- 15
8.10	Sanció ferma per incompliment de la Llei de pesca i activitats marítimes de caràcter greu amb menys de dos anys d'antiguitat		- 10/infracció	- 40
8.11	Sanció ferma per incompliment de la Llei de pesca i activitats marítimes de caràcter		- 25/infracció	- 75

	molt greu amb menys de tres anys d'antiguitat		
8.12	Reducció de les emissions tenint en compte el tipus de combustible, la potència del motor (Pot) i la distància (d) en milles nàutiques del port de sortida al Parc	dièsel/gasoil /fueloil	-5- $d*(0,963+0,027*Pot(kW))$
		gas	-4- $d*(0,688+0,020*Pot(kW))$
		híbrid	-2,5- $d*(0,514+0,017*Pot(kW))$
		elèctric	-1-d*0,107
		vela	-d*0,107
8.13	Disposar d'embarcació adaptada i personal amb certificació de guia o instructor de busseig amb discapacitats d'una organització reconeguda (DIBA, IAHD, HSA o similar)	10	10

Es fixa com a criteri de desempat la millor valoració de l'apartat 8.5, si aquest continua en l'apartat 8.4 i si aquest prossegueix l'empresa amb més experiència acreditada en activitats subaquàtiques.

9. Criteris de valoració dels guies submarins bons coneixedors

Per titulacions relacionades amb la instrucció del busseig responsable (màxim 10 punts)

Curs	Puntuació
Instructor de busseig UNE24802 o FEDAS-CMAS Estàndard 2.D.9 o equivalent	10

Cursos oficials de guia submarí en espais naturals protegits (màxim 20 punts, únicament és vàlida una de les tres opcions)

Quantitat d'hores de curs	Puntuació
Cursos d'entre 40 i 50 h	10
Cursos d'entre >50 i 120 h o acumulant més de 80 h	15
Cursos de més de 120 h o acumulant més de 150 h	20

Altres titulacions (màxim 10 punts)

Concepte	Puntuació
----------	-----------

Per titulacions de guia oficials en espais protegits no específiques del medi marí	5
Per disposar de la titulació UNE-EN 24801.3 o FEDAS-CMAS Estàndard 2.D.7	5
Per titulacions de bones pràctiques submarines (més de 20 h)	5

Es consideren cursos oficials de guiatge submarí en espais naturals protegits aquells cursos que inclouen avaluació i hores de formació que compleixin el següent:

- 50% sobre el coneixement dels valors de conservació de l'espai
- 10% de bones pràctiques en la pràctica del guiatge submarí
- 90% rellevants per a la tasca de guiatge responsable amb els valors naturals de l'espai.

Els cursos que no assoleixin els percentatges indicats però en els quals la suma de les hores dedicades a conservació i a bones pràctiques en la pràctica del guia submarí sumin un mínim de 50 h es consideren equivalents a un curs de 40 h als efectes de les valoracions.

Únicament es valoren els cursos impartits per:

- Centres d'ensenyament que imparteixin formació universitària en matèria de biologia marina
- Centres d'investigació que tinguin programes específics en conservació del medi marí
- Administracions competents en matèria de conservació d'espais naturals de protecció especial tal com estan definits a la Llei 12/1985, de 13 de juny, d'espais naturals.

Annex 6. Pesca recreativa

1. Relació d'espècies que no es poden capturar per la pesca recreativa

- Tots els peixos elasmobranquis (taurons i rajades)

2. Captures màximes permeses:

2.1 Les captures màximes permeses per llicència i dia són les següents:

- Peixos: 5 kg
- Mol·lusc cefalòpodes: 2 Kg
- Garotes: 40 unitats

2.2 Si es captura un sol exemplar de pes superior a l'autoritzat, l'excés no es computable en el total.

3. Talles mínimes

S'estableixen les següents talles mínimes per a l'activitat de pesca recreativa:

Espècie	Nom comú	Talla mínima
<i>Conger conger</i>	Congre	120cm
<i>Dentex dentex</i>	Déntol	40cm
<i>Dicentrarchus labrax</i>	Llobarro	40cm
<i>Diplodus cervinus</i>	Sard Imperial	30cm
<i>Epinephelus marginatus</i>	Mero	55cm
<i>Labrus merula</i>	Tord negre	20cm
<i>Labrus viridis</i>	Grívia	30cm
<i>Pagrus pagrus</i>	Pagre	30cm
<i>Sciaena umbra</i>	Corball de roca	30cm
<i>Scorpaena scrofa</i>	Cap roig	20cm
<i>Diplodus sargus</i>	Sarg	25cm
<i>Sparus aurata</i>	Orada	30cm
<i>Sphyraena sp.*</i>	Espet	55cm

4. Quotes màximes anuals i diàries

S'estableixen les següents quotes màximes de captura anuals i diàries per cada permís especial de pescador recreatiu del parc:

Espècie	Nom comú	Màxim anual	Màxim diari
<i>Conger conger</i>	Congre		1
<i>Dentex dentex</i>	Déntol	20	1
<i>Dicentrarchus labrax</i>	Llobarro		0
<i>Diplodus cervinus</i>	Sard Imperial		1

<i>Epinephelus marginatus</i>	Mero		0
<i>Labrus merula</i>	Tord negre		2
<i>Labrus viridis</i>	Grívia	20	1
<i>Pagrus pagrus</i>	Pagre		3
<i>Sciaena umbra</i>	Corball de roca		0
<i>Scorpaena scrofa</i>	Cap roig		3
<i>Diplodus sargus</i>	Sarg		3
<i>Sparus aurata</i>	Orada		2
<i>Sphyræna sp.*</i>	Espet		3

5. Veda temporal

L'*Octopus vulgaris* (Pop roquer) no es pot pescar en modalitat de pesca recreativa els mesos de juliol, agost i setembre, coincidint amb la veda de la pesca professional.

6. Escar

Es prohibeix l'ús de peixos i cefalòpodes vius com a esquer i l'ús d'esquers que continguin productes basats en substàncies químiques perilloses pel medi natural.

7. Mètodes de pesca no permesos

No es permet la utilització dels següents mètodes i/o utensilis de pesca:

- Jigging
- Zokaball

Annex 7. Procediment d'autorització per empreses de xàrter de pesca

1. Requisits dels xàrters de pesca

Els xàrters de pesca que vulguin obtenir autorització per a la gestió d'activitats de pesca recreativa al Parc Natural de Cap de Creus han de complir els requisits següents:

- a) Disposar de l'autorització vigent com a xàrter de pesca emesa per la direcció general competent en matèria de política marítima.

- b) Disposar de les assegurances obligatòries per a l'exercici de l'activitat.
- c) Disposar d'embarcacions per fer l'activitat amb capacitat de govern de 5 nusos o menys.
- d) Complir els requisits exigits per la regularització de les embarcacions i tripulacions davant de Capitania Marítima, així com disposar dels permisos necessaris per al transport de passatgers.

Les empreses de xàrter de pesca estrangeres per a sol·licitar l'autorització han de complir les condicions establertes per la normativa catalana i estatal.

2. Documentació

2.1 Els xàrters de pesca han d'adjuntar a la sol·licitud, d'acord amb el formulari normalitzat, la següent documentació preceptiva:

2.1.1 Memòria descriptiva i característiques del servei en funció dels valors naturals del parc, en la qual s'ha d'exposar el sistema de difusió dels valors de l'espai i s'han de identificar les rutes seguides des del port base de l'embarcació per al transport dels usuaris. La memòria ha d'incloure informació sobre l'experiència de l'empresa en el sector, en especial si ha desenvolupat l'activitat en espais protegits, si disposa d'acreditacions de qualitat per a sistemes ISO o equivalents, carta europea o similars, de la formació del personal, si està adherida a programes de bones pràctiques i si participa en programes o projectes de conservació i recuperació d'habitats submarins i les espècies associades.

2.1.2 Relació de guies de pesca amb què treballen.

2.2 Els xàrters de pesca també poden aportar la següent documentació facultativa:

2.2.1 Certificació d'Acreditació ISO o equivalent.

2.2.2 Acreditació de la Carta Europea de Turisme Sostenible (CETS) si s'ha obtingut en un altre Parc Natural.

2.2.3 Certificació de titulació o titulacions de cursos de guiatge en espais protegits emeses per un centre oficial d'ensenyament vinculat al medi

natural o de l'administració competent en matèria de conservació d'espais naturals de protecció especial, que ha d'incloure:

- programa
- nombre d'hores cursades
- si se n'ha superat l'avaluació (no són vàlids els certificats presencials que no incloguin avaluació)

2.2.4 Documentació per a l'acreditació dels guies de pesca bons coneixedors:

- a. Certificat de les empreses on els guies de pesca han prestat serveis en què s'indiqui el període treballat i, si han treballat en algun espai natural de protecció especial, el nombre de sortides de pesca efectuades o si han superat les 100 sortides dins d'espais naturals de protecció especial.
- b. Cursos de pesca recreativa sostenible o bones pràctiques de pesca recreativa
- c. Cursos de guiatge en espais naturals protegits: Certificació del centre oficial d'ensenyament vinculat al medi marí o de l'administració competent en matèria de conservació d'espais naturals de protecció especial, que ha d'incloure:
 - programa
 - nombre d'hores cursades (mínim 80 h)
 - si n'ha superat l'avaluació (no són vàlids els certificats presencials que no incloguin avaluació)

2.2.5 Acreditació de la mitjana anual d'usuaris per guia en la temporada corresponent a l'any en què s'efectua la sol·licitud i en la corresponent a l'any anterior, mitjançant un llistat de sortides efectuades en aquest període, en què es detalli nom i cognoms dels guies i nombre d'usuaris i una declaració jurada conforme són les úniques sortides de pesca comercialitzades per l'empresa.

2.2.6 Acreditació dels programes de bones pràctiques per part de l'òrgan promotor. El contingut del programa ha de contenir informació suficient per comprovar que la iniciativa és diferent o complementària d'altres també acreditades.

2.2.7 Acreditació de la participació en projectes de recerca sobre recuperació d'hàbitats submarins i de les espècies associades emesa per un centre de recerca oficial.

2.2.8 Reducció de les emissions:

- a. Acreditació del punt d'amarrament de cadascuna de les embarcacions, emesa pel gestor del port de sortida
- b. Nom, matrícula de l'embarcació
- c. Documentació acreditativa del tipus de motor (combustible), potència i capacitat de passatgers autoritzada. En cas de disposar de diverses embarcacions es calcularà el valor ponderat en funció de la capacitat de cada una, tot i que es podrà revisar en funció dels usos reals de la temporada anterior.

2.2.9 Pesca recreativa adaptada:

- a. Acreditació conforme es disposa d'una embarcació adaptada per a la pràctica de la pesca recreativa amb persones amb discapacitats

2.3 El compliment dels requisits que preveu l'apartat 1 s'acredita amb la declaració responsable que consta inclosa en el model de sol·licitud. A efectes de valoració del criteri establert al punt 8.1 de l'apartat 8, la declaració responsable ha d'indicar l'any d'obtenció de l'autorització prevista a l'apartat 1.a.

2.4 En el cas de xàrters de pesca que hagin obtingut autorització d'acord amb el procediment previst en aquesta Ordre, per sol·licitar nova autorització per a la gestió d'activitats de pesca recreativa en el període següent, han de presentar, juntament amb la sol·licitud, una declaració responsable en què s'indica que mantenen les condicions per les quals van ser autoritzats, i que compleixen els requisits que s'estableixen en aquesta Ordre. En cas que s'hagin produït modificacions amb relació als criteris i documentació previstos als apartats 2.1 i 2.2, han de presentar un document annex amb les noves dades.

2.5 La inexactitud, falsedat o omissió comporten la inadmissió de la sol·licitud des del moment en què es coneixin, prèvia audiència de la persona interessada, sens perjudici que puguin ser causa de retirada de l'autorització, si es coneixen amb posterioritat al seu atorgament.

3. Termini de presentació de sol·licituds

El procediment per a l'autorització de xàrters de pesca per a la gestió d'activats de pesca recreativa al parc s'obre cada dos anys a partir de l'entrada en vigor de la present Ordre. El termini de presentació de les sol·licituds d'autorització per a la gestió d'activitats d'immersió per part dels xàrters de pesca es fixa entre l'1 i el 30 de novembre.

4. Tramitació del procediment

4.1 L'òrgan gestor del Parc Natural de Cap de Creus és l'òrgan encarregat de la instrucció del procediment d'autorització dels xàrters de pesca i de la comprovació de la documentació.

4.2 Excepcionalment, en el cas que l'òrgan gestor del parc no pugui comprovar d'ofici les dades i el compliment dels requisits esmentats, o que el xàrter de pesca no aporti la documentació preceptiva prevista a l'apartat 2, se li ha de requerir perquè, en el en el termini de 10 dies, aporti la informació o la documentació necessària. La no aportació de la documentació o informació requerida en el termini concedit comporta el desistiment de la petició, prèvia adopció de la corresponent resolució.

4.3 Avaluades les sol·licituds, l'òrgan gestor del parc eleva la proposta de resolució a l'òrgan competent per resoldre, previ tràmit d'audiència per un termini de 10 dies, si escau.

5. Resolució del procediment

5.1 Correspon a la persona titular de la direcció general competent en matèria de gestió d'espais naturals protegits l'atorgament de les autoritzacions als xàrters de pesca per a la gestió d'activitats de pesca recreativa al parc

5.2 El termini màxim per resoldre el procediment i notificar la resolució als centres d'immersió és de quatre mesos des de la data de finalització del termini de presentació de les sol·licituds.

5.3 Sens perjudici de l'obligació de resoldre, transcorregut el termini previst sense que s'hagi dictat i notificat la resolució expressa, els sol·licitants poden entendre desestimada la seva sol·licitud.

6. Vigència i contingut de les autoritzacions

L'autorització dels xàrters de pesca per a la gestió d'activitats de pesca recreativa al parc s'atorga pel termini de dos anys naturals, i té efectes a partir de l'1 de gener de l'any següent a la data de la resolució d'atorgament.

7. Autorització per a la gestió de xàrters de pesca al parc

7.1 L'autorització per a la gestió d'activitats de pesca recreativa al parc s'atorga als xàrters de pesca que han obtingut la millor puntuació, d'acord amb els criteris establerts a l'apartat 10.

7.2 En el cas que sol·licitin autorització més de tres xàrters de pesca, únicament s'autoritzen els tres xàrters de pesca corresponents que obtinguin la millor puntuació.

8. Criteris de valoració dels centres d'immersió

Codi	Valoració	Puntuació	Puntuació màxima
8.1	Experiència en activitats de pesca recreativa	1 punt/any	6
8.2	Empresa amb una certificació ISO, EMAS, OHAS o equivalents	ISO 14001	15
		EMAS 761	15
		Altres certificacions ambientals	10
		Altres certificacions (ISO;OHA	5

		S o equivalent)		
8.3	Empresa acreditada per la Carta Europea de Turisme Sostenible	10 punts en altres espais protegits 15 punts en el Parc Natural de Cap de Creus		25
8.4	Personal amb formació emesa per un centre universitari, de recerca en matèria de medi natural o de l'administració competent en matèria d'espais naturals de protecció especial d'un mínim de 80 h sobre bon coneixement dels valors naturals dels espais naturals de protecció especial o titulacions universitàries amb aquests continguts i nombre d'hores mínim		3 punts / persona	15
8.5	Ús anual de guies de pesca bons coneixedors, en la temporada corresponent a l'any en què s'efectua la sol·licitud i l'anterior, respecte al total de guies emprats en les immersions en el període esmentat. Els guies submarins bons coneixedors es determinen d'acord amb el que es preveu a l'apartat 10	20% - 40% >40% - 55% >55% - 70% >70% - 85% >85%	5 10 15 20 25	25
8.6	Mitjana anual d'usuaris per guia, en la temporada corresponent a l'any en què s'efectua la sol·licitud i en la corresponent a l'any anterior.	1 2-3 4-5	20 10 5	20
8.7	Empreses adherides a diferents programes de bones pràctiques a l'àmbit marí		3 punts/programa	9
8.8	Empreses que participen en projectes de centres de recerca oficials en estudis i treballs de recerca aplicada sobre recuperació d'hàbitats submarins i de les espècies associades		5 punt/estudi	15
8.9	Sanció ferma per incompliment de la Llei de pesca i activitats marítimes o de la Llei del Parc de caràcter lleu amb menys d'un any d'antiguitat.		- 3/infracció	- 15
8.10	Sanció ferma per incompliment de la Llei de pesca i activitats marítimes o de la Llei		- 10/infracció	- 40

	del Parc de caràcter greu amb menys de dos anys d'antiguitat		
8.11	Sanció ferma per incompliment de la Llei de pesca i activitats marítimes o de la Llei del Parc de caràcter molt greu amb menys de tres anys d'antiguitat	- 25/infracció	- 75
8.12	Reducció de les emissions tenint en compte el tipus de combustible, la potència del motor (Pot) i la distància (d) en milles nàutiques del port de sortida al parc	dièsel/gasoil /fueloil	-5- $d*(0,963+0,027*Pot(kW))$
		gas	-4- $d*(0,688+0,020*Pot(kW))$
		híbrid	-2,5- $d*(0,514+0,017*Pot(kW))$
		elèctric	-1-d*0,107
		vela	-d*0,107
8.13	Disposar d'embarcació adaptada	5	5

Es fixa com a criteri de desempat la millor valoració de l'apartat 8.5, si aquest continua en l'apartat 8.4 i si aquest prossegueix l'empresa amb més experiència acreditada en activitats subaquàtiques.

9. Criteris de valoració dels guies submarins bons coneixedors

Per titulacions relacionades amb la instrucció de la pesca recreativa (màxim 10 punts)

Curs	Puntuació
Curs de pesca recreativa sostenible o curs de bones pràctiques (més 20h)	10

Cursos oficials de guia marí en espais naturals protegits (màxim 20 punts, únicament és vàlida una de les tres opcions)

Quantitat d'hores de curs	Puntuació
Cursos d'entre 40 i 50 h	10
Cursos d'entre >50 i 120 h o acumulant més de 80 h	15
Cursos de més de 120 h o acumulant més de 150 h	20

Altres titulacions (màxim 10 punts)

Concepte	Puntuació
----------	-----------

Per titulacions de guia oficials en espais protegits no específiques del medi marí	5
Per cursos de pesca recreativa (més de 20h)	5

Es consideren cursos oficials de guiatge submarí en espais naturals protegits aquells cursos que inclouen avaluació i hores de formació que compleixin el següent:

- 50% sobre el coneixement dels valors de conservació de l'espai
- 10% de bones pràctiques en la pràctica del guiatge submarí
- 90% rellevants per a la tasca de guiatge responsable amb els valors naturals de l'espai.

Els cursos que no assoleixin els percentatges indicats però en els quals la suma de les hores dedicades a conservació i a bones pràctiques en la pràctica del guia submarí sumin un mínim de 50 h es consideren equivalents a un curs de 40 h als efectes de les valoracions.

Únicament es valoren els cursos impartits per:

- Centres d'ensenyament que imparteixin formació universitària en matèria de biologia marina
- Centres d'investigació que tinguin programes específics en conservació del medi marí
- Administracions competents en matèria de conservació d'espais naturals de protecció especial tal com estan definits a la Llei 12/1985, de 13 de juny, d'espais naturals.

Annex 8. Navegació

1. Embarcacions no permeses

No es permet la navegació dins del parc de les embarcacions següents:

- motos nàutiques
- vaixells de transport de mercaderies perilloses (combustibles, productes químics, etc.)

2. Embarcacions recreatives a motor

2.1 Per a la navegació a motor a les aigües del parc es necessari disposar, com a mínim, de la Llicència de Navegació d'acord amb la classificació establerta en el Reial Decret 875/2014, de 10 d'octubre, pel qual es regulen les titulacions nàutiques per al govern de les embarcacions d'esbarjo.

2.2 Abans del lloguer d'una embarcació, l'empresa ha de donar una explicació amb recomanacions sobre l'espai natural protegit, la navegació i el fondeig (ecobriefing). Concretament ha de:

- Donar informació sobre el parc, els seus objectius i la normativa d'aplicació.
- Donar informació precisa sobre les característiques de l'indret que es visita: valors, que s'hi podran observar, fragilitat.
- Donar informació per a minimitzar l'impacte que poden generar els navegants, sobretot pel que fa al fondeig i l'amarrament de les embarcacions.

Annex 9. Transport de passatgers

D'acord amb l'article 35 d'aquestes normes no s'estableixen condicions específiques per a l'activitat de transport de passatgers

Annex 10. Procediment d'autorització per les empreses d'activitat de transport de passatgers

1. Requisits de les empreses de transport de passatgers

Les empreses de transport de passatgers que vulguin obtenir autorització per a la gestió d'activitats de transport de passatgers al Parc Natural de Cap de Creus han de complir els requisits següents:

- a) Disposar de l'autorització vigent com a empresa d'activitats marítimes emesa per la direcció general competent en matèria de política marítima.
- b) Disposar de les assegurances obligatòries per a l'exercici de l'activitat.

c) Complir els requisits exigits per la regularització de les embarcacions i tripulacions davant de Capitania Marítima, així com disposar dels permisos necessaris per al transport de passatgers.

Les empreses de transport de passatgers estrangeres per a sol·licitar aquesta autorització han de complir les condicions establertes per la normativa catalana i estatal.

2. Documentació

2.1 Les empreses de transport de passatgers han d'adjuntar a la sol·licitud, d'acord amb el formulari normalitzat, la següent documentació preceptiva:

2.1.1 Memòria descriptiva i característiques del servei en funció dels valors naturals del parc, en la qual s'ha d'exposar el sistema de difusió dels valors de l'espai i s'han de identificar les rutes seguides des del port base de l'embarcació per al transport dels usuaris. La memòria ha d'incloure informació sobre l'experiència de l'empresa en el sector, en especial si ha desenvolupat l'activitat en espais protegits, si disposa d'acreditacions de qualitat per a sistemes ISO o equivalents, carta europea o similars, de la formació del personal, si està adherida a programes de bones pràctiques i si participa en programes o projectes de conservació i recuperació d'habitats marins i les espècies associades.

2.1.2 Relació de guies amb què treballen.

2.2 El compliment dels requisits que preveu l'apartat 2.1 s'acredita amb la declaració responsable que consta inclosa en el model de sol·licitud.

2.3 En el cas d'empreses de transport de passatgers que hagin obtingut autorització d'acord amb el procediment previst en aquesta Ordre, per sol·licitar nova autorització per a la gestió d'activitats de pesca recreativa en el període següent, han de presentar, juntament amb la sol·licitud, una declaració responsable en què s'indica que mantenen les condicions per les quals van ser autoritzats, i que compleixen els requisits que s'estableixen en aquesta Ordre. En cas que s'hagin produït

modificacions han de presentar un document annex amb les noves dades.

2.4 La inexactitud, falsedat o omisió comporten la inadmissió de la sol·licitud des del moment en què es coneixin, prèvia audiència de la persona interessada, sens perjudici que puguin ser causa de retirada de l'autorització, si es coneixen amb posterioritat al seu atorgament.

3. Termini de presentació de sol·licituds

El procediment per a l'autorització de les empreses de transport de passatgers al parc s'obre cada dos anys a partir de l'entrada en vigor de la present Ordre. El termini de presentació de les sol·licituds d'autorització per a la gestió d'activitats d'immersió per part dels xàrters de pesca es fixa entre l'1 i el 30 de novembre.

4. Tramitació del procediment

4.1 L'òrgan gestor del Parc Natural del Cap de Creus és l'òrgan encarregat de la instrucció del procediment d'autorització Les empreses de transport de passatgers i de la comprovació de la documentació.

4.2 Excepcionalment, en el cas que l'òrgan gestor del parc no pugui comprovar d'ofici les dades i el compliment dels requisits esmentats, o que l'empresa de transport de passatgers no porti la documentació preceptiva prevista a l'apartat 2, se li ha de requerir perquè, en el termini de 10 dies, porti la informació o la documentació necessària. La no aportació de la documentació o informació requerida en el termini concedit comporta el desistiment de la petició, prèvia adopció de la corresponent resolució.

4.3 Avaluades les sol·licituds, l'òrgan gestor del parc eleva la proposta de resolució a l'òrgan competent per resoldre, previ tràmit d'audiència per un termini de 10 dies, si escau.

5. Resolució del procediment

5.1 Correspon a la persona titular de la direcció general competent en matèria de gestió d'espais naturals protegits l'atorgament de les autoritzacions a les empreses de transport de passatgers al parc.

5.2 El termini màxim per resoldre el procediment i notificar la resolució a les empreses de transport de passatgers és de quatre mesos des de la data de finalització del termini de presentació de les sol·licituds.

5.3 Sens perjudici de l'obligació de resoldre, transcorregut el termini previst sense que s'hagi dictat i notificat la resolució expressa, els sol·licitants poden entendre desestimada la seva sol·licitud.

6. Vigència i contingut de les autoritzacions

L'autorització de les empreses de transport de passatgers per a la gestió d'activitats de pesca recreativa al parc s'atorga pel termini de dos anys naturals, i té efectes a partir de l'1 de gener de l'any següent a la data de la resolució d'atorgament.

7. Autorització per a la gestió d'activitats de transport de passatgers al parc

7.1 L'autorització per a la gestió d'activitats de transport de passatgers al parc s'atorga a totes empreses de transport de passatgers que han presentat la sol·licitud amb la documentació requerida.

Annex 11. Carta de col·laboració

7.1 La carta de col·laboració és un document que voluntàriament poden signar les empreses que operen a les aigües del parc esdevenint empreses col·laborades del parc.

7.2 Les empreses col·laboradores del parc tenen dret a:

2. A disposar dels signes d'identitat d'empresa col·laboradora amb el Parc Natural de Cap de Creus. Aquests signes són editats i distribuïts pel parc a les empreses i tenen un disseny específic.
3. A gaudir de manera preferent dels avantatges que el Parc Natural ofereixi a les empreses com prioritat d'assistència en cursos ofertats pel parc.

7.3 Les empreses col·laboradores del parc tenen les obligacions següents:

1. Complir la normativa del relativa a la pràctica de la activitat de transport de passatgers i la corresponent al Parc Natural de Cap de Creus.
2. Informar als seus clients dels valors naturals del parc i de la seva normativa, tot fomentant la seva conservació.
3. Posar especial atenció en que els seus clients:
 - no manipulin ni extreguin cap organisme o resta arqueològica de l'aigua.
 - no alterin l'estructura dels hàbitats naturals (no remoure pedres, evitar el trepig, etc.).
 - no alimentin la fauna ("*fish feeding*").
4. Col·laborar amb els equips científics que treballen al Parc Natural Cap de Creus.
5. Facilitar al parc les dades de relatives al número de persones que utilitzen el servei i el lloc visitat per dia mensualment.
6. Col·laborar amb l'òrgan gestor del parc.

Annex 12. Vigilància

S'estableix la vigilància mínima que s'ha de dur a terme a l'àmbit marí del parc Natural per part del Cos d'Agents Rurals d'acord amb la taula següent:

Període	Mesos	Vigilància i	Control furtivisme
---------	-------	--------------	--------------------

		control rutinari	
Hivern	Gener, Febrer, Març, Novembre i Desembre	1 dia/setmana	1 dia/mes
Primavera	Abril, Maig i Juny	2 dies/setmana	2 dies/mes
Setmana Santa	-	2 dies/setmana	2 dies/mes
Estiu	Juliol i Agost	3 dies/setmana	2 dies/mes
Tardor	Setembre i Octubre	2 dies/setmana	2 dies/mes