

ALTRES DISPOSICIONS

DEPARTAMENT D'ACCIÓ CLIMÀTICA, ALIMENTACIÓ I AGENDA RURAL

RESOLUCIÓ ACC/3199/2021, de 14 d'octubre, per la qual s'amplia l'àrea d'influència del punt de referència del Parc Natural de la Serra de Montsant establerta per la Resolució TES/2380/2018, d'11 d'octubre, i es modifica el Mapa de la protecció envers la contaminació lumínica a Catalunya aprovat per la Resolució TES/1536/2018, de 29 de juny.

La Llei 6/2001, de 31 de maig, d'ordenació ambiental de l'enllumenament per a la protecció del medi nocturn, té entre els seus objectius mantenir al màxim possible les condicions naturals de les hores nocturnes en benefici de la fauna, de la flora i dels ecosistemes en general.

L'article 5 d'aquesta Llei estableix que el territori s'ha de dividir en zones segons la seva vulnerabilitat a la contaminació lumínica: de les zones E1, on només es pot admetre una brillantor mínima, a les zones E4, on es pot admetre una brillantor alta, i preveu també la figura dels punts de referència com a àrees de màxima protecció.

L'article 6 del Decret 190/2015, de 25 d'agost, de desplegament de la Llei 6/2001, de 31 de maig, estableix que en llocs d'especial valor astronòmic o natural que estiguin en zona E1 es poden establir punts de referència per augmentar-ne la protecció, i que al voltant de cada punt de referència s'ha d'establir una àrea d'influència a determinar segons l'orografia de l'entorn.

La Resolució TES/2380/2018, d'11 d'octubre, fixa el Parc Natural de la Serra de Montsant com a punt de referència i estableix la seva àrea d'influència que comprèn els termes municipals de 12 municipis del seu àmbit territorial més proper.

La contaminació lumínica és un fenomen que pot tenir efectes a llarga distància, per la qual cosa és d'interès disposar al voltant del Parc Natural d'una zona tan extensa com sigui possible en la qual l'enllumenat exterior sigui d'un determinades característiques que minimitzin l'impacte sobre el medi nocturn.

Per les raons exposades, es considera convenient ampliar l'àrea d'influència del punt de referència del Parc Natural de la Serra de Montsant establerta en la Resolució TES/2380/2018, d'11 d'octubre, incorporant-hi el territori dels municipis següents: l'Albiol, l'Arbolí, Bellmunt del Priorat, Capafonts, Capçanes, Falset, la Febró, els Guiamets, el Lloar, Marçà, el Masroig, el Molar, Mont-ral, Porrera, Pradell de la Teixeta, Prades, la Torre de Fontaubella, Vallclara, Vilanova de Prades i Vimbodí i Poblet.

La Direcció General de Qualitat Ambiental i Canvi Climàtic ha realitzat el tràmit d'informació pública durant el termini d'un mes (DOGC núm. 8153, de 12.6.2020), i ha donat audiència al Parc Natural de la Serra de Montsant, a la Diputació de Tarragona, als consells comarcals del Baix Camp, de la Conca de Barberà i del Priorat, als 20 municipis esmentats a l'apartat anterior que es proposa que s'incorporin a l'àrea d'influència del Parc Natural i als 12 municipis que ja en formen part a hores d'ara. Finalitzats aquests tràmits, no ha rebut cap al·legació.

El Decret 21/2021, de 25 de maig, de creació, denominació i determinació de l'àmbit de competència dels departaments de l'Administració de la Generalitat de Catalunya, atribueix al Departament d'Acció Climàtica, Alimentació i Agenda Rural l'exercici de les funcions en els àmbits de la qualitat ambiental, les polítiques davant el canvi climàtic, el medi natural i la biodiversitat.

En data 27 de setembre de 2021, el director general de Qualitat Ambiental i Canvi Climàtic proposa l'ampliació de l'àrea d'influència del punt de referència del Parc Natural de la Serra de Montsant i la classificació de l'àmbit de l'ampliació com a zona de màxima protecció envers la contaminació lumínica (E1) a fi de preservar i promoure la millora de les condicions de fosc natural existents a la zona.

Per tant, a proposta del director general de Qualitat Ambiental i Canvi Climàtic, i d'acord amb l'article 6.2 del Decret 190/2015, de 25 d'agost, de desplegament de la Llei 6/2001, de 31 de maig,

Resolc:

CVE-DOGC-A-21300045-2021

1. Ampliar l'àrea d'influència del punt de referència del Parc Natural de la Serra de Montsant establerta per la Resolució TES/2380/2018, d'11 d'octubre, a la qual s'incorpora el territori dels municipis següents: l'Albiol, l'Arbolí, Bellmunt del Priorat, Capafonts, Capçanes, Falset, la Febró, els Guiamets, el Lloar, Marçà, el Masroig, el Molar, Mont-ral, Porrera, Pradell de la Teixeta, Prades, la Torre de Fontaubella, Vallclara, Vilanova de Prades i Vimbodí i Poblet.

2. Establir la nova delimitació de l'àrea d'influència del punt de referència del Parc Natural de la Serra de Montsant que figura a l'annex.

3. Fixar com a zona de protecció màxima envers la contaminació lumínica (E1) tot el territori dels municipis indicats en el punt 1, a excepció de Falset i Prades que ja disposen d'aquesta classificació.

4. Establir, pel que fa a l'enllumenat exterior dels municipis esmentats al punt 1, la regulació específica següent:

4.1 Les instal·lacions d'il·luminació exterior noves (enteses com aquelles instal·lacions legalitzades a partir de la data de publicació d'aquesta Resolució) han de complir els requisits del punt 5.1 de la Resolució TES/2380/2018, d'11 d'octubre.

4.2 Les instal·lacions d'il·luminació exterior existents ubicades en zones que hagin passat a ser E1 han d'adequar les característiques de les seves làmpades segons preveu l'apartat 2 de la disposició transitòria primera del Decret 190/2015, de 25 d'agost.

5. Establir que el Pla específic de mesures recollit al punt 6 de la Resolució TES/2380/2018, d'11 d'octubre, és d'aplicació, pel que fa a la contaminació lumínica, als municipis que s'incorporen a l'àrea d'influència.

6. Modificar el Mapa de la protecció envers la contaminació lumínica a Catalunya, aprovat per la Resolució TES/1536/2018, de 29 de juny, i publicat al web del departament competent en matèria de contaminació lumínica, per reflectir-hi la nova delimitació de l'àrea d'influència del Parc Natural de la Serra de Montsant i la zonificació que consta a l'annex.

7. Ordenar la publicació d'aquesta Resolució al Diari Oficial de la Generalitat de Catalunya i al Portal de la Transparència.

Contra aquesta Resolució, que exhaureix la via administrativa, es pot interposar recurs potestatiu de reposició davant el mateix òrgan que l'ha dictada, de conformitat amb l'article 77 de la Llei 26/2010, de 3 d'agost, de règim jurídic i de procediment de les administracions públiques de Catalunya, i els articles 112.1, 123 i 124 de la Llei 39/2015, d'1 d'octubre, del procediment administratiu comú de les administracions públiques, en el termini d'un mes comptador a partir de l'endemà de la seva publicació al Diari Oficial de la Generalitat de Catalunya, o bé directament recurs contenciós administratiu davant la Sala Contenciosa Administrativa del Tribunal Superior de Justícia de Catalunya en el termini de dos mesos comptadors des de l'endemà de la publicació d'aquesta Resolució al Diari Oficial de la Generalitat de Catalunya, de conformitat amb l'article 123 de la Llei 39/2015, d'1 d'octubre, i els articles 10, 25 i 46 de la Llei 29/1998, de 13 de juliol, reguladora de la jurisdicció contenciosa administrativa, sens perjudici que es pugui interposar qualsevol altre recurs que es consideri convenient.

Barcelona, 14 d'octubre de 2021

Teresa Jordà i Roura

CVE-DOGC-A-21300045-2021

Consellera d'Acció Climàtica, Alimentació i Agenda Rural

Annex. Punt de referència i àrea d'influència del Parc Natural de la Serra de Montsant

(Vegeu la imatge al final del document)

[758998_MapapuntreferenciaMontsant2021DOGCcatcat.pdf](#)

(21.300.045)

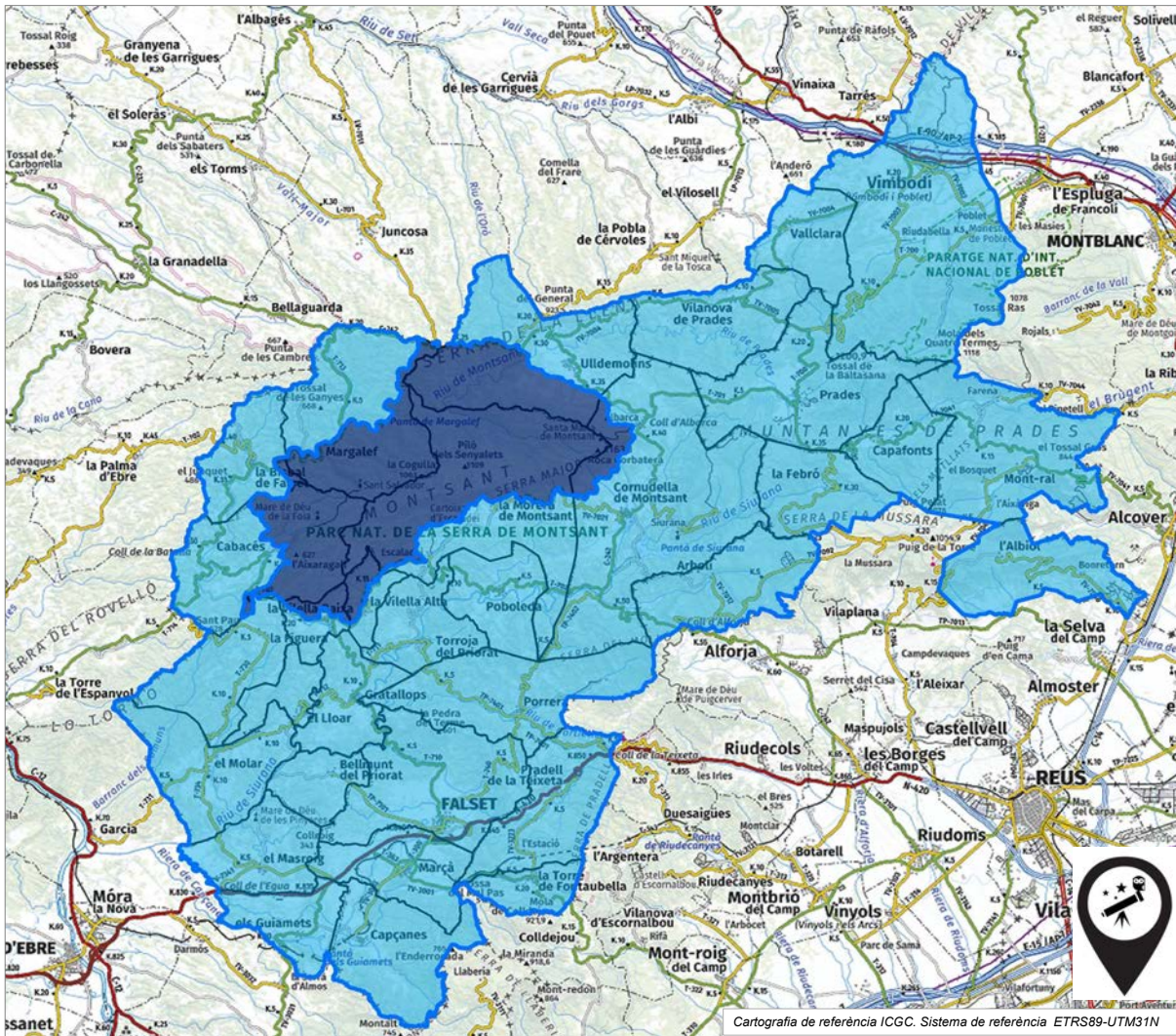

Punt de referència del Parc Natural de la Serra del Montsant i la seva àrea d'Influència

- Delimitació Punt de referència
- Delimitació àrea d'influència
- Zona E1. Protecció màxima



Cartografia de referència ICGC. Sistema de referència ETRS89-UTM31N

Generalitat de Catalunya
 Departament d'Acció Climàtica,
 Alimentació i Agenda Rural
 Direcció General de Qualitat
 Ambiental i Canvi Climàtic